南華日報
SOUTH CHINA DAILY NEWS
49-51 Hollywood Road, Hong Kong
Cable Address "SWENONIS" or 5478
Radio Address "SWENONIS" or 9850
TEL. {Editorial Dept. / Business Dept. 25612} P. O. Box 369
第二三七三號
本日出紙二大張每份零售港銀二仙
督印人鄺修滄
香港荷里活道四十九至五十一號
印承司公刷印書圖國中號九十四道活里荷港香
份號三六一第紙開新爲號掛准特府政港香

政院公布食糧調節法
食糧在本國境內任其自由流通
不准商民自由購運洋米及洋麥
實部應督促地方改進糧食設備

（五月六日南京電）行政院前為調節全國各省食糧、特令財政實業兩部、擬具食糧調節暫行辦法六項、業經提交行政院會議修正通過、並定本年八月一日起施行、前此之食糧調節暫行辦法、同日廢止、行政院頃公布原文如次、
㈠食糧在本國境內、應任其自由流通、非有特殊情形、先行呈經行政院核准、各地方政府不得禁止或限制食糧出境入境、
㈡財政部應令飭關務署、每月將食糧進出口種類數目開單、送交實業部一次、實業部應令飭農本局、財政部應令飭糧食運銷局、在國內各重要食糧集中地點、調查食糧價格、食糧運銷及存儲狀況等項、並應將各集中地點標準、米麥之平均價格、按月分呈實業部財政部一次、各省建設廳及市社會局、（隸屬行政院之市）應調查食糧生產消費運銷存儲狀況、每月分呈實業部財政部一次、
㈢實業部財政部、如認為某種食糧、有禁止出口之必要時、應即會呈行政院核辦、實業部財政部對於食糧不足區域、如認為有運糧接濟之必要時、應指定農本局或食糧運銷局、商同地方官廳、自豐收區域運糧調劑、實業部財政部如因國內糧食缺乏、認為有免稅或減稅運進洋米麥、以資調劑之必要時、應會呈行政院核辦後、責成實業部農本局、或財政部糧食運銷局購運、不准商民自由購運、以防流弊、
㈣實業部農本局或財政部糧食運銷局、所運調劑地方食糧、得與交通鐵道兩部商減各鐵路輪船運費、並須酌量優先輸送、
㈤在米麥產量較多省分、由實業部會同地方政府辦理米麥測驗、使其品質標準化、同時督促協助地方改進糧食之加工設備、
㈥本辦法自廿六年八月一日起施行、廿五年十一月通令遵辦之食糧調節暫行辦法、同日廢止、（中央社）

司法行政部公佈 偷漏關稅罰金充獎規則
由人民直接告發者以四成獎給

（五月六日南京電）司法行政部會同財政部、制定司法機關判處偷漏關稅案件罰金充獎規則六條、咱明令公布施行、原文如次、㈠司法機關、依懲治偷漏關稅暫行條例判處罰金、依本規則支配之、㈡偷漏關稅案件、由海關查獲移送者、以五成留充司法機關辦公費、以五成發交海關、依海關提獎辦法辦理、㈢偷漏關稅案件、由警察或其他行政機關查獲移送者、以五成留充司法機關辦公費、以五成發交原送機關充獎、其由人民報告、因而查獲者、應由原送機關、於充獎之五成內提出四成獎給報告人、㈣偷漏關稅案件、由人民直接告發者、以六成留充司法機關辦公費、以四成獎給告發人、其經警察或其他行政機關協助者、應由司法機關、於留充辦公費之六成內、提出一成、送交協助機關充獎、㈤罰金之支配、以實收數為準、㈥本規則自公布日施行、（中央社）

京滇週覽團 今日離昆明

（伍月六日成都電）京滇公路週覽會全體團員、定七日離昆、十一日抵筑、稍留、即分南北兩路返京、北路回程、由伍連德率領、團員共四十四人、十四日可抵渝、十五日在渝參觀各建設文化機關、并出席公開講演、定十六日起程來蓉、川省府六日召集會議、商討擴大歡迎辦法、經費定為五千元、（中央社）

（五月六日昆明電）週覽團因龍主席懇切挽留、特延期兩日、現准明晨離省、省府五日晚六時、設宴餞行、軍政各高級長官作陪、褚團長寄於七時半由河口歸來蒞席、席間、特演唱京滇劇助興、賓主二百餘人、極盡歡暢、至十二時始散、童軍理事會、今午後一時、在軍分校舉行童軍大檢閱、團長龍主席為檢閱長官、各團員及高級長官為檢閱官、參加童軍肆六二一人、龍雲定午後四時、邀請褚伍兩團長、總副幹事、各隊長、在省府茶會話別、晚隨爲社歡迎全體團員、特演劇助興、并請褚團長表演踢毽子絕技、團員何遂、宋一痕、鄒岳、陳方白、王偶五君、假民教館開書畫攝影及金石展覽、多名貴出品、龍雲伍四午往參觀、備極贊許、將留數件永滇作紀念、（中央社）

滇試種金鷄納霜成功
伍連德談我國已漸開始推行公醫

（伍月六日昆明電）伍連德為醫界聞人、據昨語記者、滇省惡性瘧病、對症藥劑、惟以金鷄納霜最、河口地方試種金鷄納霜成功、此後積極推廣種植、必能獲極大利益、又我國從業新醫、僅二萬人、已漸開始推行公醫、由國家培植人才、公家須到農村服務、南昌已創辦公醫學校、將來可普及全國、（中央社）

汪精衛赴滬
電唁牛惠生家屬

（五月六日南京電）汪主席、顧孟餘、曾仲鳴、徐堪、六日夜車赴滬、（中央社）

（五月六日上海電）汪主席、蔣夢麟、吳鐵城、劉紀文、教部醫學教委會、曾仲鳴、金陵女大、齊魯大學、京鼓樓醫院全體醫師、六日均電牛惠生家屬致唁、杭州廣濟醫院骨科全體病人唁函、情辭尤為悱惻、（中央社）

京濟長途電話昨通話

（五月六日南京電）京濟長途電話、六日正式開放、自上午九時起、由何應欽與韓復榘接談、歷十餘分鐘、繼由俞飛鵬與韓談話、彼此寒暄後、俞即述自從京濟開變通便捷、隨時可互通消息、部內並將在濟設無線電站、月底可完成、屆時平津齊各處、均可由濟接轉與京滬及各處通話、希協助、韓謂本府對于縣綫者、已遵令以軍法從事、以遏盜風、會表示感謝、六日通話、歷晉至爲清晰、（中央社）

服役審查會
陝省已成立

（五月六日西安電）陝征工服役計劃、省府已令飭各縣實行、各關係機關、以服役開始在即、特組織征工服役審查委員會、六日成立、下午一時、召開委員會議討論經費及審查辦法、並推定總常委、（中央社）

川湘路川境段 將開始營業

（五月六日成都電）川湘公路川境段、十七日開始分段營業、由綦江至南川水江鎮、每日通車一次、水江至黔江、每週一次、黔江至茶洛、每日一次、所有工作及機務養路人員、均定七日由蓉出發、前往籌備一切、（中央社）

農本局助發展農業
舉辦農產貸款

（五月六日徐州電）農本局對蘇皖兩省農業發展、積極協助、與上海銀行及蘇農民銀行合作、辦理棉花小麥貸款、並與關係各方、簽訂合同、對銅、蕭、牛、沛、碭、邱、六縣之棉產合作社、共貸款六十萬元、該局現續辦其他各種農產貸款、蘇北農業得此幫助、前途大有發展希望、（中央社）

南京人口 百〇一萬餘

（五月六日南京電）首都警廳負責人談、京市人口、自廿四年十一月、增滿百萬後、大致趨向、仍在續增、但全年各月數目、並不固定、四月至九月為減少時期、十月份起逐增、據本年三月底之統計、已增至一百零一萬九千餘人、此種增減趨勢、為都會人口變動之通有現象、（中央社）

教育部通令 增設簡小校

（五月六日南京電）教育部為便利實施義教已有相當成效及有特殊需要之各地、加緊推進起見、自廿六年度起、酌設二年制短小並增設簡小或改辦簡小初小等、該部六日特通令各教廳局酌辦、並將計劃預算報部審核、（中央社）

（五月六日南京電）教育部訂定健全各省義教行政組織要點兩項、六日令發各教廳遵辦、（中央社）

五十一軍 已準備開拔

（五月六日蚌埠電）于學忠部五十一軍、奉令開駐蘇北接防、指定淮陰、泗陽、沭陽、宿遷、睢寧、五縣為防地、五一軍部暨直屬部隊駐淮陰、正準備開拔、（中央社）

（五月六日南京電）于學忠何柱國、六日晨十時、赴國府覲見林主席致敬、並請訓、聞主席對兩氏頗多垂詢、并深致慰勉、約歷半小時辭出、（中央社）

（五月六日南京電）新任豫鄂陝邊區主任上官雲相、六日分謁何應欽請示、定日內離京、赴鄂履新、（中央社）

國民政府命令

（伍月六日南京電）國民政府六日令、陸軍少將董安珩、曾憲棟、彭毓斌、孫長勝、劉書香、黃臚淨、楚溪春、傅存懷、士元、周士廉、劉多荃、陶柳、李濤廉、蔣伏生、程澤潤、晉任為陸軍中將、陸軍軍需監熊仲韜、晉任為陸軍軍需總監、此令、（中央社）

湘滇鐵路 三年內通車

（五月六日長沙電）湘黔鐵路工程、進展甚速、路基土方、石方、橋樑各項工程、同時并進、已完成四分之一、預計三年內即可完成通車、（中央社）

今晨最後電訊

（南京電）日駐華大使館名義上、已于一月一日遷京、實際則于平滬兩地、留有一部份人員辦公、於平滬兩地普通事務、兼顧、川越大使此後將長駐首都、對于外務省乃有在駐華大使館內、增設三參事官、分駐京平滬之議、除京滬兩參事官已內定現任外務省東亞局長森島守人調任、下週即可發表、至於目下負駐平日使館最高責任之一等秘書加藤傳次郎、將調任駐濟總領、現任駐濟總領三浦義秋、將辭職歸國、（中央社）

（開封電）豫皖綏靖主任劉峙、因公于六日乘專車晉京、赴杭與否未定、辦公廳主任周先事、參謀處長陳乾隨行、豫皖蘇軍整會原定本月十二日開首次委員會議、現因劉氏赴京、恐不能如期舉行云、（中央社）

滬日浪人赴海關道歉
已知毆關員為不合
津海關又獲一批私貨

（伍月六日上海電）四月廿四日晚、日輪長崎輪進口時、江海關稽查員曹可同、沈惠人等、在匯山碼頭、行使職務、被日浪人痛毆後、即由務司羅福德、向日領署提出交涉、茲悉、該浪人柴田久米壽、六日午由日領署派員陪赴海關、向曹沈二人道歉、（中央社）

（五月六日天津電）津海關於四五兩日、先後扣獲大宗私貨、六日下午四時、貨主浪人特持稅單、赴海關交涉、要求發還、但該關以該項單據係偽造者、當予以拒絕云、（中央社）

京昌肥佬黃始創租賃
亞彬
男女結婚大禮服
電話叁三四七七號
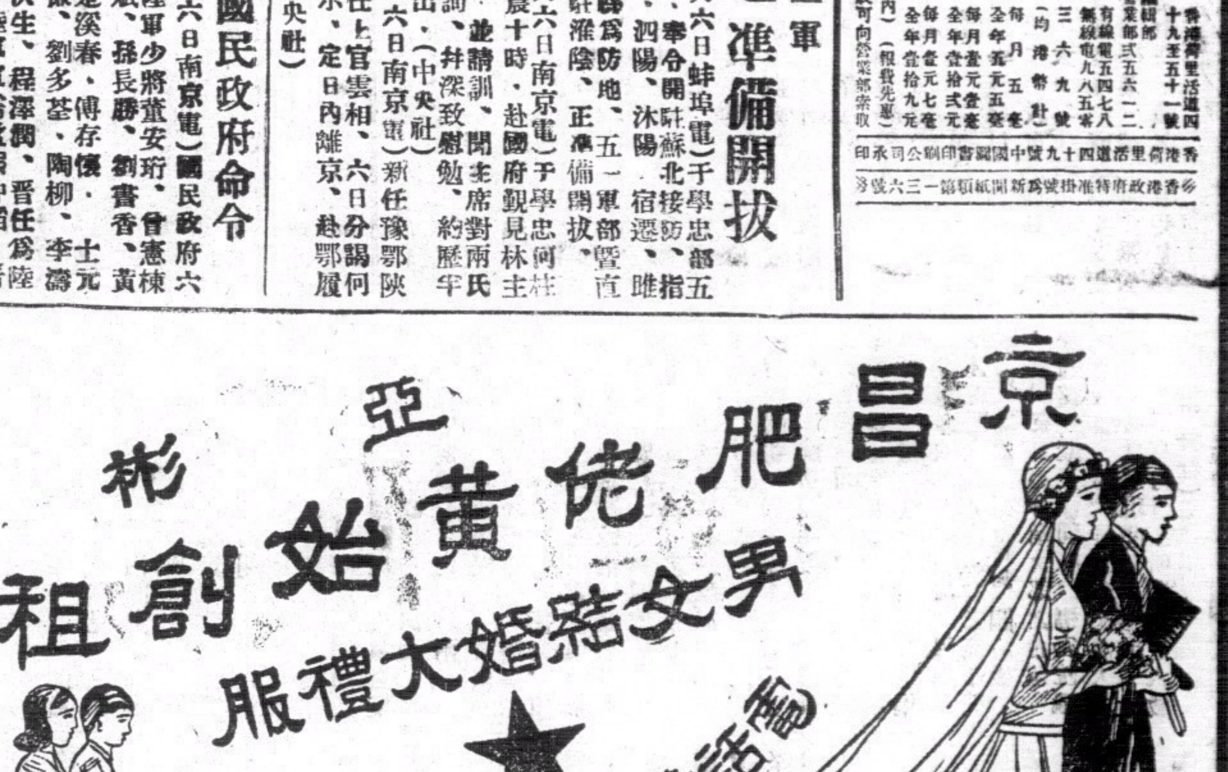
本號始創租賃男女結婚大禮服及中華國粹屑裝大紅顧繡綢毛紅褶大褂
如蒙賜顧請早蒞天到小號試身務令舒適滿意中環威靈頓街四十五號二樓

中外政治經濟雜誌
中華月報
第五卷第四期
中華畫刊 共七十餘幅
救亡圖存要迎頭趕上，充實國防要努力建設、死有重於泰山（綏遠追悼抗戰陣亡軍民大會）國防最前線守土禦寇的軍民
本國時事
國外時事
四週年的德國國社黨
美洲大水
法西斯主義與共產主義夾攻下的西班牙內戰

中華論壇
日本致察團來華……復
中日經濟提攜的關鍵……嵐
最近的日俄與關係……坪
法國發行國防公債之意義……謨
喜饒嘉錯先生東來講學的意義……青
美國司法制度改革問題……墨
埋頭苦幹……汪精衛
對內求自立對外求共存……汪精衛
△開△我們祇有兩個歸宿……張健甫
△綏遠抗戰喚起現在的國魂……劉石克
△文△豪去問題
日本林內閣對華外交之檢討
中日經濟提攜及其前提條件
歐洲政局與新羅迦諾公約之前途……徐雪天
新政下的美國社會……方成正
季特逝世五週年……朱白
波蘭鄉村問題……周樓堂
德國青年工人之職業訓練……劉誌
中外政治經濟情報
一月來的國內政治……章宜
一月來的國內經濟……郭曉
一月來的國際政治……楊迴有
一月來的國際經濟（二月份）……姜之
羅馬詩話……秋嵐
對於文化界統一運動的我見……浪飯岳
征農：張夢麟……王任叔……歐陽山……雪章……任鈞……東平……立波……胡風
（以收到先後爲序）
社記……
我愛……夏征農

預定 全年十二冊 國內二元 國外三元
郵費 國內二角 國外三元
零售 每冊二角

上海中華月報社發行
河南路三〇三號 電話九〇〇八八號

香港南華日報及各書店報攤均有代售
每冊二角

敬送
道德善書
經驗方集
沈氏秘藏遺口宮方
並送靈藥 不取分文
博濟局啓事(一)敝局施送各種善書靈藥歷有年所近更計劃每三月新出一種各界欲索請賜函附郵當按時寄奉(二)徵求各團體人名通訊錄如蒙賜贈欲還與否概酬聞人題額「熱忱崇善」等字樣墨寶一幀(三)敝址擬改貧病義診來函請寄上海白克路同春坊四十七號敝局辦事處
沈善樑啓事鄙人家傳秘方一種爲免翻刻南公宮遊書都得之大內治瘀口早洩健忘不孕一切腎腦諸疾服後能使精關强固思想靈敏容顏美潤神效驚人先翻在日嘉惠鄉里垂卅年服者俱奏奇效鄙人濟世除專誠僅合外特印影圖詳細說明敬託博濟局代爲贈送諸君(九六三)

二三四五六
本報華僑社會教育讀物欄徵稿辦法
一 本欄徵求左列各種稿件、中外明人（政治家科學發明家民族英雄事業家等）傳記、含有鼓勵僑民創造及國族情緒之歌謠或諧普文字、海外各地特殊風俗之描寫、含有諷刺意味之漫畫或漫談、歷代各地華僑功績史畧、海外各地風景或奇俗照片、科學趣談、
各僑地開拓記要、各僑地歷代名人遊跡傳寄、
概用通俗語體文字每篇最多以一千字爲限、
採登文稿照片或漫畫均酌致薄酬文稿不以字計以篇計、
不用之稿均即退還無須附寄退稿郵票、
來稿本報編輯有刪改之權、
投稿署名自便惟於稿末須注明姓名住址並加蓋圖章、
僑務月報社啓
來件請寄南京僑務委員會僑務月報社

大道中五十三號
其樂眼鏡公司
各款眼鏡皆備價甚相宜

皇后美髮室
電髮
本室新購到美國名廠最新式最輕便最快捷電髮機全副又特聘專門技師担任電髮飾髮取價特別相宜女士光顧無任歡迎
室設皇后大酒店地下

風行環球著名良藥
天壽堂藥行
海狗腎健腎丸
治男子腎虧遺精夜尿第一
姑嫂丸
治婦女經病赤白不育

中外各埠均有代理
總行香港德輔道中
分行廣州市十八甫
統辦各國名廠唱機 各嘜名伶唱片

H.B.
BEER
含有充份營養
結構人體
之維他命
味道香醇
清血解毒
隨時飲之
津津有味

各大商店均有出售
香港啤酒有限公司 都爹利街七號 電話二零一九零

內財實三部及賑委會
擬具災荒根本救濟法
本週內可草擬完成下週即呈政院
辦法分救災防災兩項範圍甚廣
將來實施後可永杜絕災荒發生

（五月六日南京電）行政院以本年川黔陝甘等省災荒奇重、上月六日、特提交院會、決議由內政財政實業三部、會同振委會籌商各省災荒根本救濟辦法、該會乃于上月三十日、邀集三部、開會結果、決定由該會彙集各部意見、擬具災荒根本救濟辦法、業已草擬竣事、因財部昨復有救災重要意見、請予列入、故草案內容、又須有補充、聞本週內可草擬完成、下週即可呈政院、提交院會討論、該辦法分救災防災兩項、包括舉辦各種消弭災患工作、範圍甚廣、將來實施後、可永杜災荒發生（中央社）

川災救濟會報告川災情

（五月六日南京電）京川災救濟協會、以該省旱災區域、達一百卅餘縣、災民達三千伍百萬餘人、該會六日上午十時、假京勵志社茶會、招待各界、計到該會正副會長張羣、呂超、徐堪、鄒琳、及各機關代表陳長衛邱甲等、與京新聞界共九十餘人、由張羣主席、並作報告、略謂、共川災慘狀及中央與川省撥款、共二百萬辦理急賑、惟川省災區之廣與災民之衆、二百萬元之急賑、實屬過微、且亦僅見救一時之急、災區善後百端、非有大宗款項、分別辦理賑濟與善後、自無從着手、最近財政部發表電文、知財部正與川省當局商發賑災公債中、此事實屬必要、在將吾人意見、開陳如下、㈠應請四川當局、迅速與財政部洽定基金、發行川省賑災公債、辦理各項賑務㈡應請四川黨政軍及地方各界領袖、組織川災振濟委員會、保管公債及各項捐款、並擬定各項賑務計劃、㈢應請四川當局、仿各省振災成例、迅即減政減薪、並將本年度施政計劃中不急之務、停止進行、挹其預算經費、發充賑款之用、㈣已籌有的款之工程、如建築成渝鐵路及各公路、應請省政府排除障碍、迅予進行㈤川省已有之合作基金三百萬元、應悉數分區辦理合作農貸、並請由農本局派員赴川、會同省府、分縣辦理合作金庫、㈥川省應迅速籌設水利機關、指撥常年經費、爲根本的振興農業防止天災之計劃、次第實施、以上六者、實爲目前急務、唯吾旅川人、無論在川在外、對於此鉅大天災、均應先行解囊、各盡棉力、並應懇全國人士、本人類同情之心理、發爲互助救濟之精神、踴躍輸將集腋成裘、俾賑饑之災民、獲慶更蘇、此間人等特發起川災救濟協會所馨香祝禱以求者也云云、（中央社）

中央常會
昨通過三辦法
黨國旗升降法
處置破舊旗法
主席獎學金法

（五月六日南京電）中央六日晨九時、開常務會議、到汪兆銘、葉楚傖、居正、馮玉祥、陳果夫、邵力子、張厲生、周啓剛、方覺慧、李宗黃、蕭同茲、王伯羣、谷正鼎等四十一人、由馮玉祥主席、決議案如下、㈠通過黨國旗升降辦法、及處置破舊黨國旗辦法、㈡通過林主席七秩壽辰紀念獎學金辦法、㈢中央民訓部民衆組織指導處農工商科長易克、另有任用、遺缺調民運指導處農工商科長張劍白充任、遺遺民運指導處農工商科長一缺、以許聞天接充、㈣中央秘書處財務處處長陳松年呈請辭去會計科長兼職、所遺會計科長職務、以總幹事張翰書升充㈤五月九日國恥紀念、推張委員厲生出席報告、㈥下星期一中央紀念週暨胡展堂先生逝世紀念、推葉委員楚傖主席並報告、㈦其他例案、（中央社）

黨國旗升降法

（五月六日南京電）黨國旗升降辦法、業經六日、第四十三次中央常會通過、即將送國民政府頒佈施行、辦法原文如次、第一條、全國各地高級黨政軍機關及學校、須於適當地點、樹立旗桿、逐日懸旗、第二條、樹立之旗桿、如係單桿者、應懸國旗、（黨部可懸黨旗）如係雙桿者、應懸黨國旗、第三條、各機關升降旗事宜、由各該主管長官指定人員行之、第四條每日於日出時升旗、日落時降旗、第五條、升降旗時、凡在場人員、應向旗肅立致敬、第六條、凡過往行人、遇見升降旗、應向旗注目致敬、第七條、全國各機關團體部隊學校、遇紀念日、可參照左列儀式、舉行升降旗禮節、㈠集合、㈡全體肅立、㈢唱黨歌、㈣升降旗向旗敬禮、同時奏樂或吹號、㈤禮成、第八條、駐外使領館、暨海軍艦隊之升降旗事宜、得以國際慣例行之、第九條、本辦法由中央執行委員會通過後、函國民政府公布之、（中央社）

處置破舊旗法

（五月六日南京電）處置破舊黨國旗辦法、業經六日第四十三次中央常會通過、原文如下、第一條、黨國旗至破舊不能使用時、依照本辦法處置之、第二條、破舊黨國旗除具有重大歷史價值者、應送由當地有關保管史蹟文物之機關收存外餘均須敬謹焚化、不得將破舊之黨國旗、任意棄擲汙地、或另作他用、致失尊嚴、第三條、凡破舊黨國旗之處置、有違反前條之規定者、各地黨部或警察機關、予以指導糾正、第四條、本辦法由中央執行委員會通過後、令行各級黨部、並函國民政府、公布施行、（中央社）

主席獎學金法

（五月六日南京電）國府林主席七秩壽辰紀念獎學基金辦法、業經中央秘書處商承林主席、決定辦法四項、提出六日中央常會、決議通過、茲探誌中央秘書處向中央常會報告之原呈及其獎學辦法、原文如下、敬呈者、查中央第三十六次常會、決議撥林主席七秩壽辰紀念獎學基金廿萬元、並由秘書處商承林主席辦理、等因職處奉命、經陳准主席、擬定辦法如下、一、廿萬元基金、由中央秘書處作爲林森名下、存入中央銀行、以其利息、辦理獎學事宜、二、獎學辦法、擬資助留學生廿三名、以研究㈠造林、㈡顏料、㈢鋼鐵、㈣軍用化學等科目爲範圍、三、獎學手續、由教育部辦理、就國內特優之大學畢生考取之、四、教育部應將每年所派學生支用經費及學生學業成績、每年報告林主席及中央秘書處、中央秘書處（中央社）

修正農會法
立院今日審議

（五月六日南京電）立法院七日晨院會將審議修正農會法、及實業部商標局組織條例等案修正土地法中關于累進稅一項、俟奉中政會發下後、即將飭土地法委員會核議、（中央社）

英大使
遞續任國書

（五月六日南京電）外交界息英大使許閣森、係于前英皇愛德華八世時代、奉命來華、去冬、英前皇遜位、喬治六世繼承大統、按照國際舊例、中英使節、均應互相呈遞續任國書、我郭使續任國書、業於二月呈遞、許使亦于六日晨十一時、至國府覲見林主席呈遞續任駐華使節之國書、（中央社）

朱將赴涼州籌散賑辦法

（五月六日蘭州電）朱慶瀾六日晨七時、偕秘書饒聘卿、監放專員杜延平、查放員曾澍恩、鄒文毓、及青海查放員吳鴻道等一行、乘汽車赴河西勘災、據饒談、朱委員長計劃先到張掖察看畢、轉涼州、順便與駐軍當局晤商散賑辦法、事畢再轉往青海、約三週左右方可返蘭（中央社）

楊虎城染恙
飛滬期展緩

（五月六日西安電）關係方面息、楊虎城因前數日酬酢過忙、四日起患感冒、五日六日兩日熱度均甚高、聞已至三十度餘、現由省立醫院外科主任于明江、內科主任邊仲陽診治、原定六日飛滬、因病展緩、外間不知楊病、六日午仍多有赴機場候歡送者、（中央社）

冀察政會
設京辦事處

（五月六日北平電）冀察政委會爲便利公文承轉、將在京設立辦事處、聞負責人將由戈定遠担任、（中央社）

氣象觀測規程
氣象所修改

（五月六日南京電）中央氣象所六日召集內政部及經委會水利處等機關開會、商討修改前頒全國氣象觀測實施規程案、討論結果、修改甚多、將由中研院轉請行政院令頒各省市府切實遵行、（中央社）

職教社年會開幕

（五月六日上海電）中華職教社年會、廿五日晨開幕、午後二時舉行首次全體會議、主席劉湛恩致詞後、江問漁報告上屆大會議決案執行情形、及本屆提案審查經過、旋由出席社員交換意見、并報告各地職教推行狀況、末推定關於職業教育行政、及職業教育推廣等組召集人、四時半、俞代市長代市府舉行茶會、招待該社全體社員、（中央社）

擬在皖南議電廠

（五月六日蕪湖電）國府建委會特派技士高敏事、吳爲龍二人、來蕪轉赴皖南所屬一帶視察、並調查各電廠所在地人口商業工廠情形、以便勘察地址、籌備設大規模發電廠、（中央社）

禁烟統計員放榜

（五月六日南京電）考選委會六日晨發表禁烟統計人員考試及格者、高級取鄭歲蘇等十五名、初級取吳虎青等十五名、（中央社）

新運河計劃擬就

（五月六日清江浦電）導淮大業完成、即開鑿江北新運河、關該項工程計劃、已擬就、（中央社）

馬步芳呈辭兼職

（五月六日西安電）馬步芳以剿匪軍事結束、昨電蔣委員長呈辭新二軍軍長、省保安處長、及剿匪第五縱隊司令官等兼職、（中央社）

湘特展會築竣

（五月六日長沙電）四省特展會場建築工程、六日全部告竣、（中央社）

衡中廠設辦事處

（五月六日長沙電）衡中紗廠、決在長沙先設立辦事處、辦理設廠計劃、與工作進行、（中央社）

英京工潮
恐有擴大勢

（五月六日倫敦電）據息、此間長途汽車工潮未決、現恐有一萬二千名火車工人、聯同罷工、因星期三晚、火車工會代表、經已開會議決、惟該工會主席、曾懇求該會工友、切勿參加工潮、又首相包爾温於星期二日、在下議院答復此問題時、謂他未肯干涉之前、堅求工界自行解決各爭執、則對於英皇加冕、爲最佳之禮品、又據各晚報稱、首相之演詞、使工黨反當派覺悟、不再提出煤工要求云、（海通社）

日外相佐藤
擴充對華外交之陣容
駐華大使下置三參事官圖圓滿對華政策
佐氏否認在華北樹立特殊與獨佔的勢力

（五月六日上海電）據同盟社東京電、佐藤外相以擴充對華外交陣容之方針、在駐華大使之下、設參事官三人、企圖圓滿進行對華政策、三參事官中、駐南京參事官日高、業已赴任、兼任駐滬總領事之岡本參事官亦于五日離日赴任、其餘一人、原擬十月任命、外務省鑒於華北問題之重要性、決定趕急整備陣容、現已內定、將於十日發出如次命令、任命東亞局長森島守人爲駐華大使館參事官、駐暹羅公使石射猪太郎爲東亞局長、大使館一等書記官加藤傳次郎爲駐漢口總領事 又准駐漢口總領事三浦義秋請假回國、據聞森島將於十二日或十三日由東京出發、赴北平履新云、（中央社）

外藤發表書面要談話

（五月六日東京電）日外相佐藤、六日下午接見外國記者、發表書面談話、略謂、自去歲南京談判舉行後、中日關係、無新發展、直至最近、兩國受共同情感之鼓動、始有覺求改善現局之表示、而由於兩國人民之接觸、較爲頻繁、已開相互更形諒解之途、余信不久以前、兒玉所率領赴華經濟考察團、在此方面、已大有成就、余認爲吾人應緊握每個機會、促成良好友善之空氣、而使中日提携與合作、成爲事實、中央社記者、乃向佐藤詢問、謂約月前、外相在議會中所稱、以平等互惠爲根據、與中國進行談判一節、是否認爲在最近之將來、有將所言演成事實之機會、佐藤當以極端悲觀之口吻、答謂、在余本人方面、余將設法覓求種種組此之機會、惟恐目前無機可乘耳云云、佐藤嗣於述及華北問題時謂、日本並未抱有在華北樹立特殊與獨佔的勢力範圍之意、但立時解決存在於華北之政治問題、殊感棘手、佐藤繼謂、目前比較重要者、厥爲將次要之若干懸案、予以解決、以改善相互之情感、爭獲得若干成就後、再逐漸研究、是否已屆處置較大問題之時、兩國邦交、現已陷入不快之狀態、爲相互利益計、實不應如是、惟兩國陷于此種關係、爲時已久、吾人務必極審愼設法掃除障碍云云、記者當即叩以此種障碍、果爲何物、所謂次要問題、意指何而言、佐藤答謂、目前以不談此問題爲愈云云、記者又叩以關於對華經濟提携、日本究存何意、此爲中國人民所極欲知之者也、佐藤答謂、貴國人民、未充分瞭解日本之意旨、誠屬自然、蓋吾人固從未提出具體計劃也、吾人現所欲爲者、乃在謀與貴國朝野領袖、交換意見云云、關於日俄關係、佐藤嗣較爲樂觀、據謂、目前固未曾討論不侵犯條約之問題、惟倘以忍耐與決心處之、日俄關係之改善、則屬可能、並謂、日德防共協定、並非改善日俄關係之障碍云云、記者又以日美締結不侵犯條約之傳說、叩諸佐藤、據其暗示、此項計劃、係出諸偶然、尙無向美提出建議之確切觀念、並謂、此種意見、渠深感興趣云云、最後佐藤含笑、率直而言曰、余既爲區區一外相、誠不知能留職至何時也云、按此爲佐藤就任外相職後、第一次接見外國記者（中央社）

特別議會
召集前形勢

（五月六日東京電）在日內閣一部份閣員之意見、主張內閣辭職、樞密院對實施企劃廳計劃之表示反對、貴族院與與論界之批評林內閣之繼續存在、謂其僅爲阻碍國家之行政、及增加總選後政民兩黨之反對票等、已掀起盛大諸言、謂現內閣將於下月初旬、全體辭職、政黨之反對日漸增强、政民兩黨議員之全體會議、定於七日與十日兩日、分別舉行、將通過提議、要求內閣及早辭職、此項提案、將由兩黨領袖轉交林十郎、據聞、軍界人士、已感覺修正憲法與選舉法、既不可能、政府與議會間敵對之無結果、已使實施增加生產力、與提倡高度之國防計劃、極爲困難、再則既成政黨與林內閣目前之衝突、僅爲人士手段、成情感問題、而非根本之政策上、因此、倘新閣能獲產生、即使實質上與現閣無異、必有獲得既成政黨擁護之希望、誠然、一般觀察者、甚注意於特別議會召集前內閣辭職之種種困難、例如保存林內閣、與其贊助者之面子問題、以及新首相之詮衡、關於後者、前關東軍司令南次郎之希望普通認爲最大、同時、樞密院議長平沼騏一郎、與陸軍大將大角岑生、甚且、現閣藏相結城豐太郎、亦爲有力方面所期待之人物云、（中央社）

里賓特羅甫
往英外部辯正
說明德對保全戰區人民生命不反對
比爾波陣線國民軍仍未獲顯著進步

（五月五日倫敦電）各報載西亂不干涉委會所屬小組委會、於昨日開會時、德代表曾對於勸告西戰雙方、務勿轟炸不設防城市一項、提議表示反對、本日里賓特羅甫訪外部、對此種說法、提出抗議、並說明德政府對保全戰區普通人民生命之一層、殊不反對云、（中央社）

英艦調往巴塞羅納

（五月六日倫敦電）據此間晚報載、現目有英艦三艘、調往西國巴塞羅納、保護該埠英國權利、查捷施毀滅艦、經巳抵該埠、又地斯拍治輕巡艦、並河斯特爾毀滅艦、將於一二日間抵埗、又聞輕逐艦阿利打沙、巳離直布羅陀、向巴塞羅納駛進、又據巴塞羅納最後報告謂該地之叛徒無政府黨員、現巳佔據郵政局、並港內各大屋宇云（海通社）

民軍否認官軍勝利

（五月六日薩拉曼加電）據西國民軍總部宣佈、謂政府軍昨稱於星期三日勝利、完全不確、且國民進至比爾波附近之比米利、政府軍被逐離馬治波要地、控制巴斯克海岸、國民軍佔據亞摩利比特與利摩那之間、該地在比爾波之東南、約離十基羅味突云、（海通社）

民軍暫止前進波港

（五月六日比爾波電）比爾波陣線五日有小戰事、國民軍領袖鑒拉之部衆、在該方面未獲顯著進步、巴斯克當局、謂敵軍業已敗逃、惟國民軍則稱、彼等之暫止前進、乃由與國方面將有厚援、及因須鞏固所得陣地之故、同時比爾波之難民、將於明日乘船赴法、諸兒童因將與其父母分離、均啼哭不已、其狀慘不忍覩、巴薩多納之空氣仍見緊張、無政府黨仍盤踞四郊、惟目前休戰中、當可望商妥、由各黨組成軍事委會、藉以解決爭案、桑坦特英僑、巳由英大使署勸令早日離境云、（中央社）

比港防務極爲堅固

（伍月五日維多利亞電）國民軍近日在巴斯克邦前綫、賡續推進後、業已逼近比爾波港政府軍最後一道防綫、該防綫共有壕溝戰道、滿佈機關槍、且利用天然險要、防務極爲堅固云、（世界社）

英王舉行首次朝見禮
郭泰祺夫人等赴白金漢宮參加招待會

（五月五日倫敦電）今晚英王英后舉行英王即位後之第一次朝見典禮、白金漢宮遂現莊嚴煇煌之景象、成年少女之引見者、約二百人云、（中央社）

（五月六日倫敦電）國王喬治六世、與王后伊麗沙白、於五日首次招待外國使節參贊、中國大使郭泰祺夫人、當率同參事隊鍇城夫人、秘書衆倫敦總領事保愼夫人、秘書劉　夫人、利物浦代理總領事陶寅夫人、前往白金漢宮、參加招待會、並致敬意云、（中央社）

加軍歸波柴斯統率

（五月六日瓦倫西亞電）內閣今日決議由瓦倫西亞政府負責維持加泰隆之公安與安全、加泰隆所有之軍隊、悉歸波柴斯將軍統率云（中央社）

民軍勸英領署遷移

（五月六日巴黎電）據布斯電告、西國民軍佛朗哥將軍、現通告英政府、將駐比爾波英領署館址遷移、因不久國民軍、向該地施行重砲與戰機轟炸、以免波及云、（海通社）

英下院中國問題委會
歡宴孔特使等
溫特頓主席將中英類同之點比較極動聽

（五月五日倫敦電）英下院之中國問題委員會、今晚設席歡宴孔祥熙及陳紹寬等、郭泰祺亦被邀參加、惟以是晚英皇及后舉行首次朝見典禮、郭以入覲英王而未克參加盛會、此次宴會、係由保守黨議員溫特頓主席、溫氏於席間將中英兩國類同之點、兩相比較娓娓動聽、如謂英國前此曾屢瀕絕境、均能絕處逢生、轉危爲安、今日中國亦猶是、即全世界亦猶是云云、溫氏繼宣言、英下院之中國問題委員會、目覩中國之國運恢復、尤爲欣忭不置云云、孔氏後起立致謝稱、英國爲世界議會制度之母邦、中國所應視爲榜樣者甚多、今藉慶賀加冕之便、得與議會先進國之代表、歡聚一堂、至爲欣幸云（中央社）

比港難民開始撤退

（五月六日比爾波電）比爾波難民、今日巳開始撤退、由西運輸船兩艘、載婦女小兒四千名離境赴法、岸上父母、與其子女分袂時、哭聲震耳、慘不忍聞、此二船駛出領海外、即由英戰艦保護赴法、聞將在巴央納登陸、然後轉赴各收容地點云（中央社）

埃領權協定
定明日舉行首讀會

（五月六日埃德蓋電）據悉、埃及領權協定、將於星期六日、舉行首次讀會、又星期三日晚、將由埃及首相主席、開會審查第二讀會、又埃及首相將於會議後、設宴招待報界、又悉、星期五日、或可將協定各款登載、又悉、倫大會不能在此星期內結束恐押後無期、因英王加冕與巴黎賽會期內、各委員無暇云、（海通社）

糖業協定
規定出口額

（五月五日倫敦電）國際糖業會議、在長時間開會期中發生之種種障碍、均巳由談判方式、加以解決、故國際糖業協定、大約明日即可簽字、此後如產糖國之輸出口、均可由該協定、而獲得適當調整、據自可靠方面所得消息、該協定規定出口總額爲三、六〇〇、〇〇〇噸、但須除去百分之五之銷耗、故第一年之真正出口總量、將減爲三二〇〇〇〇〇噸其中蘇聯佔一、〇五〇、〇〇〇〇噸、該協定有效期間爲五年、聞將組織國際糖業委員會監督協定之執行、該委員會包括由廿一國代表合組而成之總委員會及三人執行機關云、（中央社）

多瑙河各國
謀經濟合作

（五月五日倫敦電）英皇加冕禮時、中歐各國、均將派遣要使節、前往祝賀、聞料艾登外相、或將乘便與捷總理霍德柴、奧外長史密特、南國攝政保羅親王、進行重要談話、聞霍德柴及史密特、擬向英政府提出一項問題、請其明白答覆、即德國勢力現正侵入中歐各國、對于此層、英國究取何種態度、西歐各民主國家對于奧國與捷克之命運、是否當較前時更爲關切、抑將坐視德意政治軸心、領導中歐各國而毫不不問、並聞捷克總理霍德柴、將爲此項非正式談話之中心人物、且將提出所謂霍德柴計劃、該計劃之目的、在謀多瑙河流域各國之經濟合作、此項經濟合作、並不排除德意兩國、但亦不容各國對于參加未來多瑙河協定之國加以控制、此外消息靈通人士復以爲奧外長史密特來倫敦後、或將要求英法兩國、就奧國獨立問題、發表共同宣言云、（中央社）

法俄協定
二週年紀念
俄報對法當局表示懷疑

（五月五日莫斯科電）今日爲法俄協定簽訂之第二週年紀念日、消息報今日載一論文、對于法德之西班牙政策、大加批評、並對於法俄協定、是否有利于今日之蘇俄亦表示懷疑之意、該報稱、西歐各國之舉止無定、並隨時有與侵略者妥洽之傾向、巳使集體保障蒙受纍纍之傷痕云云、該報繼謂、今日蘇俄之軍備、足使國家操必勝之勢、而使侵略者自召滅亡、並於篇末宣言、法西斯主義在西班牙所受之挫折、是以展緩將來之戰、故今日合乎理智之步驟、即應利用此種事實、而鞏固法俄協定中潛在之和平力量與組織云、（中央社）

名古屋博覽會
日已允將冀東館撤銷
平津物品陳列館昨日開幕

（五月六日南京電）名古屋此次舉辦汎太平洋和平博覽會、平津兩市工商界、曾徵集出品、前往參加、關以該會內有所謂冀東館之設置、有傷我國體面、除由駐日使館、逕向日外務省交涉糾正外、并一面暫行停止陳列、準備隨時退出、茲聞日方對我方所提要求、業已接受、平津物品陳列館、可於六日開幕、（中央社）

德意談話告終
兩國政策不變反共初衷
牛氏曾與意首相談西局双方願撤同志願兵
兩國公報聲明將努力與列强謀更廣大合作

（伍月五日羅馬電）關於德外長牛賴特與意外長齊亞諾談話公報、此間政界人士、頃指其中最關重要之一節、即係兩國政府共同聲明、此後當加緊兩國與歐洲其他國家合作、政界人士、並以爲所謂德意政治軸心、僅因歐洲紛擾空氣所產生、且係各國對意實施制裁所致、但此項政治軸心、並未含有與其他各國隔絕之用意、至於公報內所稱、兩國當在柏林協定範圍內、盡力推行同樣政策云云、其意即指德意兩國政策、不變其反共初衷云、（中央社）

（伍月五日羅馬電）德外長牛賴特、來此聘問、並與意當局舉行談話、頃已公畢、五日晚乘火車返國云、（中央社）

（伍月六日羅馬電）德外長牛賴特報聘羅馬、已於今日告畢、牛氏切實否認意德兩國有任何軍事聯盟問題、聞牛氏曾與意首相及外相晤談西班牙大局、現悉意德兩政府、均願撤回在西之志願兵、俟於不損威望時、即擬提出、雙方會談完畢後、當局發表公報、聲明意德將繼續努力、與其他列强、謀更廣之合作、而保障歐洲更大更穩固之政治與經濟安全必要之狀況云、（中央社）

爲決定墾荒方案 明日擴大會議

程天固將携同方案返京覆命 實部核定後始交粵省府實施 程定十日離粵北上

程天固自由瓊返省後、因須短期間北返、故對于徹底解決粵米糧一案、尤爲積極進行、以備携京覆命、記者昨得晤程氏、叩以進行各消息、據程語記者、此次赴瓊視察、印象極佳、至于瓊崖之開發問題、昨天余(程自謂)已有詳細發表、惟關于根本救濟粵糧食問題、此事關係粵省民食極大、當于最短期內繼續召集各專家開會研究、本人現因須趕程北返、決于十日下午乘粵漢路直通武昌快車離粵云云、至會日前農村生產討論會會議時、因程天固及袁道揚赴瓊、未有出席、故是日該會改爲談話會、祇大家交換意見而已、劉農林地政水利三局、自經擬定主管範圍內之計劃後、尙須於日內召開之聯席會議討論一過、始能決定、召集各專家再度會議期、已定明八日、仍在農林局開會、是次會議、因須確定方案、程次長爲集思廣益計、已決將該會議擴大、是日會議、除農林生產討論會各員外、並邀請出席者、省府主席吳鐵城已派定羅雲濶若、財廳派定第二科長高信、農林合作委員會主任委員伍飄淇、委員沈鈞、鄧彥華、國翊鮮、及實業部技正劉文濤、黃傑等、均一律參加、討論要點、爲商決墾荒及墾殖三角洲之整個方案、及新增地之農民貸欵等問題、上述等問題議決後、程次長卽于離粵時携之赴京、向實業部覆命、將來由實業部核示後、將交由粵省府負責實施、或由實業部會同省府合作實施、

五九紀念

勿忘國恥！

本月九日爲國恥紀念日、廣州市各界特遵照中央頒佈紀念儀式於是日上午九時、假德宣路中山紀念堂召集各機關團體學校代表等舉行紀念大會、

歹徒在四鄉行使僞幣

鄉民咸具戒心

近市面發現僞造某版五元一元兩種貨幣、經省銀行將眞僞幣鑑別法、布告週知、各行商店亦間有將僞幣樣本標出、使人警醒、故市民尙鮮受愚、行使僞幣歹徒、乃紛紛轉往四鄉活動、因此僞幣流入四鄉、爲數不少、附省各市鎭、如佛山西南河口順德陳村、及江門石龍附近一帶、僞幣流入最夥、鄉民以一旦受愚、損失甚大、故對於某版貨幣、多存畏懼、拒不行使、商店亦間有不允收受、一般商販、因此對買賣交收、極感困難、現各該地之省行辦事處、特將眞僞幣鑑別法、印發傳單、通佈商民週知、

冒証烟民

處三月以上徒刑

禁烟特派員公署、以廣州市烟民登記時、委托各售吸所代辦時、均多屬僞托、現在查得各售吸所有接納無証烟民在內吸食、於禁政大有影响、昨特令飭售吸所管理處主任羅端、遵照認眞派員徹查、如再發覺無照烟民吸食及冒証情事、卽將售吸所司事人重罰、冒証之烟民、則轉解禁烟督察分處判以三月以上徒刑、售吸所管理處奉命後、昨四日下午電知各分局僞段內售吸所老板到案、蓋章具結、定由六月起由管理處派員檢查全市烟民登記証

洋穀進口

登記尙未足額 運米登記已超過原額

四月份應進口之洋米一百萬市担、由商人自申請登記後、將之分由水陸兩途經各關運進廣州或省內各地、連日仍源源進口、五月份應進口之六十萬市担洋米、四十萬市担洋穀、自於三日開始登記後、預計八日以後亦可運竣、民食會派駐粵海關職員、三日起照米穀兩辦法、開始辦理登記手續、其最初兩日、因米機米糠兩行商人、多雜貨于停頓、留香港之各米船中、起運手續緊項、故未有報請登記、直至四日上午、及昨(六)日上午、始有人到申請登記、計有數起、然數量甚少、不過八千公担左右、但登記運米者、則已超過規定之三萬六千公担數額、如不足二萬四千公担之數時、餘數仍准以之運來、明(八)日截止登記後、卽由駐關登記人員將登記總數妥爲支配、又請運穀米之商人、須照准運實數、將穀米運到關口、持報單到簽記處報到、始行發給許可證、准其起卸、其所以不先發許可證之原因、係爲防止或有未備足充份資本之投機份子、捷足領去登記證圖利、並須分別由發起職員于登記截止以後、將銷售數量及價格、按日呈民食會報告、又查四月份在記洋米尙未運完者、連日仍源源進口、五日粵海關休息、故省港輪未有載米到步、祇廣九路仍有專車二列運到八千九百餘包、昨(六)日晨省港船三艘到省、共載來米約六千餘包、廣九專車仍開到兩列、亦爲八千百餘包、昨日一日間、分從水陸兩途運到者、合計爲一萬四千九百餘包、今明日仍陸續有到云、

粵漢路撞車後照常開行

路軌車卡修理完竣

粵漢鐵路廣樂段貨車於四日南下開往樂從段第一三五八號樁位時、與北上機車相撞出軌、除傷司爐外、并傷及搭客六七名、粵路局聞訊、當卽派工前往救護、並修理、經五日加工修理一天、車卡已修理完畢、路軌亦告恢復、昨六日由廣州開往各列車、均照常行駛、直通湘口車亦可毋庸轉駁、於昨日下午十時依點由黃沙北上、

行營黨政設計會成立有待

軍事委員長廣州行營爲推進粵政、除積極聯絡黨政軍機關切實指導外、並爲集思廣益、研究黨政問題起見、特擬組織黨政設計委員會、負責辦理、記者頃據行營消息、謂該會之設立、確有此意、但將來如何進行、目前尙無具體辦法、須視將來之需求如何始能確定云、

吳鐵城等補行宣誓禮

覃余致訓均注重粵民福利粵省國防兩點

省府主席兼全省保安司令吳鐵城、省府委員兼秘書長歐陽駒、省府委員鄒敏初、於昨(六)日上午十時、聯同假中山紀念堂補行宣誓就職典禮、由中央代表覃振、國府行政院代表余漢謀、蒞場監誓．觀禮者千餘人、迄各監誓宣誓人員暨觀禮人物齊集後．開始行禮．音樂大奏、由覃監誓員主席恭讀總理遺囑、全體向黨國旗及總理遺像行三鞠躬禮畢．卽由吳主席歐陽委員鄒委員三人在台上舉右手宣誓、朗讀誓詞畢．繼由吳兼保安司令舉右手宣誓就保安司令職、由覃余二代表監誓畢、卽由中央監誓員覃副院長、行政院監誓員余總司令、蔣委員長代表羅卓英、相繼訓話、末由吳主席兼司令致答詞、卽奏樂攝影禮成、是日覃監誓員及吳主席歐陽鄒兩委員均衣文官禮服、覃監誓員肩綴勳章．以示莊嚴、茲將各長官訓詞分誌于後．

中央訓詞

中央監誓員覃副院長訓詞、大意謂、今日吳主席歐陽鄒兩委員舉行宣誓就職、本人代表中央到廣東監誓、實覺得非常榮幸、我們知道廣東在中國所處地位、是很重要、總理一生革命基礎以廣東爲主、其地位重要可知、今天吳主席補行宣誓就職、兄弟代表中央有兩點意思貢獻、(一)廣東在過去二十多年來、在革命貢獻甚大．而所受犧牲、亦較各省爲甚、但至今日、全省父老民衆還未能得到安慰、希望今後注意解除民衆痛苦、使人民得到安居樂業、(二)關於國防問題、希望廣東今後注重國防、尤須注重經濟國防、欲求經濟國防、先求安定社會、充實國民經濟力量、乃有經濟國防之可言、今天在此行禮當中、提出簡單意思、請各位注意云云、

宣誓時攝

1 余漢謀 2 覃振 3 吳鐵城 4 鄒敏初 5 歐陽駒

政院訓詞

余總司令代表行政院訓詞．大意謂、廣東過去犧牲甚大、故人民今日所望政府者甚大、且非常急切、其次、廣東國防上地位非常之重大．今後政府對於滿足人民希望、必須依照中央施政方針、本大公無畏精神、免除政府與人民隔膜、至於國防事業、尤須行政上互相聯絡．各地方長官共同努力、以報中央、以報本省同胞、謹代表行政院講幾句話、其永本人今後謹以萬二分努力．以盡救國救民責任云云．

委長訓詞

羅卓英代表蔣委員長致訓詞、大意謂．蔣委員長于上年在廣東監誓全省．各長官宣誓就職時、曾諄諄訓示、以完成三民主義、鞏固革命策源地、建設廣東模範省、希各長官努力施行、並提出要點、以剷除貪污、禁烟禁賭、不與民爭利爲本、能做到此點、然後再及其他、今天吳主席歐陽鄒二委員宣誓就職、希望能照蔣委員長所指示、及中央所定施政綱領、努力做去、末并希望各長官能以身作則等語、

主席答詞

吳主席致答詞謂、今天鐵城等補行宣誓就職、承中央監誓員覃副院長、訓示一切、鐵城受中央付託之重、敢不自當努力以赴、今後惟有本着中央意旨、建設新廣東、謀廣東人民福利、盡忠職務、以期不負中央期望、但本人才疏任重、希望中央及各方面指導、省府同人通力合作、全省人民協力贊助、方克有成、頃承各長官訓示一切、敬謹接受、並感謝各來賓蒞臨觀禮云云、

陵陽公路工程已完成

由陵水獨九旅防軍興築

陸軍獨立第九旅第三營駐防陵水以來、迄今數月、軍紀嚴明、查茲陵水縣城之新開陵陽公路、完全由該營士兵、自動從縣城之舊城牆磚撤遷、及拆毀民衆樂園之磚、移作建築陵陽公路、該營部官佐親督率士兵、每日出發建築該路工程、現已完成、可由縣城通車、達陵陽峯、聞該峯係陵城名勝之一、山林秀麗、風景頗佳、現每日有人前往賞玩云、

新會縣署將遷往會城

各行商人演劇致賀

新會縣署、遷返會城、惟舊縣署之修葺、破落不堪、卽由新會商會向會城商店借租三個月爲修築費、由前月開始僱匠修築、查全部工程大約本月十日便可竣工、又查縣長李務滋、已定本月十六日遷署、各行商人聞訊、經備歡迎、並僱廣行演劇助慶、現已聘得萬年靑覺華中華兩班、每班七套、由五月十三日開演、先演萬年靑班、次演鏡中華班云、

衡陽粵鹽商電商會乞援

以六事呈訴痛苦

衡陽粵鹽運商業同業公會籌備處、昨專電來粵省市兩商會云、(衡略)均鑒、竊自粵漢鐵路溝通、湘米銷粵、粵鹽銷湘、原以上裕國課、下便民食、藉有無相通之誼、爲裕商利民之效、計莫善焉、查粵鹽運銷以來、鹽政當局、於故常、同床異夢、一則無限配運、一則設法限制、以致民食未便、運商先憊、茲幸中央洞燭其隱、特派列憲蒞衡、修訂合作辦法、以謀改善、惟事關民食、人痛苦、特臚陳各點、以備採擇、而惟民生、伏維亮察、以促實現、一致主張、商會各界、(一)計口授鹽、有碍民食、(二)津貼耗鹽出倉補稅、以恤商艱、(三)取銷不平等配銷、以顧商本、(四)復查時予以便利、以顧商艱、(五)到衡粵鹽、請准予就地售銷、以恤商艱、(六)場稅九角、請免追徵、以示平衡、以上各點、商等按諸事實、負痛呈訴有案、語云、呼天、極痛呼父母、在此極難極痛之下、不得不仰懇層憲、予以改善、況湘粵毗連、粵鹽以湘爲尾閭、湘產穀粵省而惟銷、依爲命、民生用裕、如果粵鹽銷湘、湘粵兩省、同蒙不利、必所謂危、難安緘默云云、

黃濤談閩南之防務

今後側重善後與建設 政治軍事須平衡發展

一五七師開駐閩南後、剿匪除奸、不遺餘力、地方賴以安寧、農村得以復蘇、早爲各方認識、惟查近日四路軍擧行全部調整、外間有不明底蘊、疑爲減少實力、影響治安、而駐閩之一五七師師長爲解釋羣疑起見、特在漳州芸山師部發表以下之談話、(一)四路軍此次實行全部調整、其目的在求軍力之充實、名義上雖謂裁編一小部分、實際上並無減損、蓋以前各師兵額尙未編足、此次調整後、實行照額編足、且現行編制兵額、

較前增加

以本師言、名義上雖裁減、實際上兵力較前增加．大抵現在兩連兵力、等於從前三連、一般民衆疑慮、實因未明實際調整情形之所致、(三)本師來閩、雖然爲時未久、然賴各方之協助、與本師官兵之努力、閩南殘匪、已告肅清、除杭上一帶、尙有殘匪八九百外、至該區防務、已由本師分兵駐紮、只有小部殘匪、該區已無匪跡、至漳平當洋一帶、殘匪竄伏於金梁山枝內、乃常來滋擾、本師已派隊痛剿、如果該匪等確有誠意自新、而又

投誠收編

能接受三中全會所規定之共匪投誠辦法、自當予以自新之機會、否則、當徹底痛剿、本師已分派隊伍將殘匪等重重包圍、相信于最短期間、決可將之消滅、至漳平當洋一帶防務、現雖商同省府派保安隊一部協助、但對於剿匪方面、本師仍負全責、以期徹底剿清、(四)閩南殘匪肅清、則地方安靜已無問題、惟維持此種現象、期諸永久、必須政治方面、多加努力、因往往若一個地方軍事綏靖結束．而政治不上軌道．則安靜必不能持久、故本師今後努力、當側重于善後地方、

招撫流亡

村復蘇、人民生活安定、匪爲生計所迫、挺而走險者少、尤希留此政治計劃、工作方面、須有生活之建設、工作民衆、以生產事業、使民休養生息、安定地方、并協助各農村建設、使各農民能永久安居樂業、幾人能協助安匪、今後實行軍事與政治配合、內外安定云、

請以現金償革命債券

華僑團體不滿以公債券換原有債券

中央政府自成立革命債務調查委員會、以便償還各項革命債欵之後、直至今年四月止、統共登記之債券、不下二百餘期、其票面數目、不過四百餘萬元、及後該債務會、以廣東省立案、實行兌換債券一種、復以舊債券會擬照革命債券、換給新債券、決准予第二期登記、於本年六月一日開始、在粵設立登記處、中央債務會現已議決、亦擬以公債換現欵辦法、查此項公債、以第一期登記、經已截止、關於還欵辦法、經行政院核准、擬照第二期登記還欵、立法院核准、以便應付、六月間登記債券、如數實現、以公債清償、粵僑各團體、以爲革命志士、昔日以金錢換來債券、實屬可貴、今日國家統一、應以現欵償還、不應以公債抵充、特電中央(衡略)、以現金償還革命債券、以慰海外僑胞、外洲中國同盟紀念會、興仁社、海外同僑輿業社、同志互助社、美洲華僑團體等廿餘團體歌叩、

五日晚乘夜輪晉省、昨六日晨抵廣州、隨任訪謁吳鐵城余漢謀等軍政要人、

曲江縣軍民極精誠團結

開會歡迎軍人築路

十八軍軍長羅卓英、最近以韶州爲粵漢接直通省城路線、國防性重、特遣步兵四團、自動馬壩開始興築、限期五月十一日前、與翁大線連接、馬壩之一天內、民衆以該軍在此炎熱天時、不辭勞苦、特假座區立小學校、於五月一日舉行歡迎該軍官兵築路大會、并東舘軍部各界、全縣官紳出席、藉表軍民合作之意、查是日會場佈置、異常莊嚴璀燦、全場滿貼標語、商店機關各結彩懸旗、並於民享路轉樓掛大白布橫額、勞軍鮮花爛葉、正午十二時開會、到會之鄉里長民衆學生等約共二百餘人、十八軍亦派出軍官數員蒞會、行禮如儀、首由主席周天任致歡迎詞、繼由十八軍各長官演說、賓主致詞、均甚懇摯、全場充滿一片軍民精誠團結空氣云、

三水河口市容已煥然一新

三水河口公安分局長李子萬、自抵任以來、爲有半載、對于車站之秩序、已井然可觀、不比從前之喧嘩爭奪、所有轄內縣城鎭輸布蓬、及街邊小販、均已拆去禁擺、其市容整潔、煥然一新、近因該鎭大步頭建築碼頭、尙未竣工、兩粵來往客商、大感不便、迫由李局長籌劃、移建竹碼數十節、並裝較穩碼頭十數枝云、

焚車逃難旅客登記者甚多

廣九路局自將焚車遇難旅客卹金、代爲發給後、該局卽于五月一日起舉行登記、以便清發、查日來前往登記者甚多、該局現決定於本月十五日截止登記、然後定期分發卹欵、

中順英龍堂匪首洗炎已捕獲

中順英龍堂匪魁洗炎、近糾集匪夥、組織堂號、橫行中順一帶、焚殺刦擄、犯案山積、其兇悍情形、較年前羅鷄洪橫行南順時、不相伯仲、經各地懸紅數千元購緝、最近該匪以追捕嚴緊、率同心腹匪夥、竄往中山九區馮馬廟地方避匿、嗣由線人密報順德縣政府、於三日派遣偵緝隊長馮富、知會防軍、按址前往馮馬廟包圍被擒、該匪見官兵抵逃、希思抗拒衝圍逃脫、但水陸兩路已在包圍中、苦戰數小時、彈藥告盡、迫得束手就擒、併傷匪夥多名、卽日解赴順德縣府訊辦云、

新華銀行粵分行改期開幕

新華信託儲蓄銀行、籌設廣州分行於太平南路、籌備已告就緒、並經分別聘定徐滿星陳步高分任正副總經理、原定本月十日開幕、現奉總行電准、定期本月十七日始舉行開幕典禮、該行董事長李承翼、常務董事宋子文、總經理王志華等、現正候輪南下、主持一切、查該行信譽殊佳、將來開始營業、辦理各種信託儲放欵、投資等業務、必可予華南金融界、顯其新的姿態云、

第五屆商代會籌備開會議

改組商會聲浪突趨沉靜

主張改組市商會之鹹魚業報關業等六十餘行商會、近自營業稅糾紛事件解决後、重行倡議實施改組、聯合派幹部、以一部份行商會代表、另有同業公會、主張召集代表大會、根本解决、現商會第五屆代表大會、經已召集籌備、以五月十五十六兩日、舉行執監聯席會議、迅速召集、提出執監會通過、並定期開會、現會期距八九天、爲時不遠、便將開會、改組之六十餘行、計劃問題、爲公會所持、又突沉下、致不再發生糾紛云、

張惠長返省

前駐古巴公使張惠長、自京南旋、返中山原籍、除已向中央辭去公使職務、後由澳返省、

各縣地稅將認眞整理

地政系畢業員將分發各縣

關於地政方面、曾由財廳代廳長已擬具整個改善辦法、因本省自廢除糧改征臨時地稅、預算比前可增加一倍或數倍有多、但過去負責人員、辦理不善、業圖編號錯漏孔多、測繪不到、主永遠不用納稅、政府損失不少、中間雖經一度抽查、惟仍未曉得若何成績、至於徵收方法、更欠完善、標準昂賤不均、惹起人民反感、紛請核減、結果又減爲七成或八成、至征收未有進步、不爲振因、曾代廳長接事後、卽決定先甄別各縣臨時地稅督征員、辦理不力、或舞弊有據者、分別撤換、其餘則令其再於深造、一律調入軍校受訓、期滿考核成績、再行委派工作、由軍分校特別班地政系第一屆畢業學員負責整理、關於今後各縣地政事宜、由財廳第二科長兼地政局長高信、以地政系畢業學員百餘人、本月中旬將各縣臨時督征員及工作成績呈報、以便核辦、下月一日起分赴各縣、負責整理、沙田整理處方案、業已擬就、一俟曾代廳長同意、卽可提出省務會議討論云、

組金融學會

留東學生廿餘人

年來國人對金融問題、研究興味甚爲濃厚、獨惜缺乏組織、茲查留日專攻金融經濟之學生約廿餘人、發起組織金融學會、規定每兩週研究會一次、除討論各種金融問題外並每次指定一人負責作一專門理論問題之報告、現該會已推出周應湘爲研究部幹事、黃汝穎爲事務部幹事、孫蔭甘爲文書部幹事、

退任保安隊一律編爲壯丁隊候用

新編練之保安隊從新發給鎗械

兼保安司令吳鐵城、爲強化全省保安隊、經明令全省、現役保安隊、務以偏安、撤銷、將其他武裝團體、除保安隊及以外、一律編爲全省保安隊、從新編練、並限令于一個月內裁撤完妥、並經裁撤退伍之保安隊、仍須出而爲國家服務、以故決將退伍保安隊一律將之編爲壯丁隊、其編配辦法、凡遣回原籍之退伍保安隊、須在該原籍之鄉公所登記、登記後卽由各該鄉公所編爲壯丁隊、將來由各鄉公所將已登記之退伍保安隊列冊送交縣政府之保安科、再由聯鄉辦事處、彙送縣政府、將冊保管、如遇有需要時、卽可由縣政府轉知聯鄉辦事處、召集該鄉之壯丁隊、負責聯合、至於壯丁隊需要之槍械、准其以私有者、則交縣政府保管、外最近保安處、召集新編之保安隊、其所需槍械、則從新發給、仍須以保安隊原有槍械、以備于需要時應用、但壯丁隊保屬一種平時自衛之組織、絕無發給餉項、均須各自負糧云、

鋼鐵廠籌委會主任改派曾養甫

省府主席吳鐵城、以廣東鋼鐵廠籌備委員會主任委員劉維熾、業經辭職、昨特改派財政廳長曾養甫接任該會主任委員、現曾氏俟在京事畢、卽返粵就職、

美容潤肌 能禦霜雪

先施化粧品有限公司監製

先施護髮霜

梳掠如意 香潤不膩

牙膏
潔齒 除積

電話收音器（二）

愛迪生最先發明

收音方法不外用針。光。磁力三種

更可供新聞通訊之用

磁力收音法是以一定速度鋼頻抽動鋼線及鋼帶，使之和電磁石的磁極接觸，而藉電話的電流將磁石擦出磁力，如此，鋼線與鋼帶便能獲得殘存磁力了，此種殘存磁力可以用來重新發出所收的聲音、此一方式的特點是能夠手續簡單減了能些殘存磁力，此種殘存磁力倘不設法消滅、任其殘存下去、則經過了相當長時期亦不會自動消滅的、因為可以簡單手續使其消滅、又重新再來收音、是其便利處故通信方面就宜於利用、如不用磁力收音、而用針時、將聲音收在賽璐珞盤上、使用之後可用醋精、硫酸、火酒等溶液塗在盤上以消滅所收的聲音、此種方法正如磁力收音相同、當消滅了賽璐珞盤、所收的音後、便能三番四次再用來收音、而且成本甚廉．目前已有人嘗試製造一種圓盤、供磁力收音機之用、盤上作了溝紋、將線或鐵紛嵌適去、此種平盤如是十吋寸者、能收三分鐘內的聲音、當此種收音方式能簡單收音、發聲、消音時、必為通信界發一異彩的、通信方面利用收音第一可供傳遞聲音之用、最近通信回線的利用能率日益提高、則利用收音尤屬必要之舉、因為利用晚上拋空了電話線便可傳遞聲音、歷來住在荒僻地方的人、或旅行海外的人只能用書信傳遞消息、而不能收到直接的聲音、但如利用傳聲電話、則不離同于晤言一室之內了、其次可供新聞通信之用、新聞通信的速記速度普通每分鐘約千字、但將此種速記翻譯成正文又需要相當時間、但如用電話收音法時、在收音以後、可用較遲的速度再發聲音、且能將同一的說話自動的反覆幾次、跟着抄記下來、豈不是提高了通信能率嗎、此種速記法又可供演講筆記及座談會時使用、當能利用此種裝置時、則速記人材亦將更容易培養出來、又倘電報方面也利用磁力收音機、便可以節省鑽孔紙及印字紙、電報費用顯可減省的、又如用電話向電話局問鐘點時、即可藉收音裝置自動的答覆問者以正確時刻、如此種收音裝置在通信界發展下去、當然將在各種應用方面再闢新的用途的．（完）

日本陸軍士官學校一瞥（二）

「甫辣子貝」「全滅」「入營倉」

考入士官學校之份子、計有三種．一為陸軍幼年學校出身者、一為中學校畢業者、一為軍部內出身者、此三種不同教育環境之份子、於每年四月一日、入士官學校預科、編成數中隊．開始同一環境之紀律生活、而中學校出身者、因其以往之環境關係、入校後、猶一若處身於普通學校之寄宿舍中然、極浪漫放逸之能事、起床後嗽洗時猶悠然自得、口銜牙刷而鼻哼小曲、懸手巾於腰間之劍吊鈕扣上、搖搖擺擺以出、而十四歲後即在幼年學校受嚴格訓練之幼年學校出身者、見若輩之放任散漫、不免側目而視、惟中等學校出身者、大抵早已抱有未來將軍之宿願、且在校時大都為柔道（角力）劍道之選手、而多孔武有力者、一見幼年學校出身者之盛氣凌人、亦不示弱、故每引起雙方拔拳相見之紛爭、今此風已稍殺、在以前、此抗爭頗為猛烈、幼年校方面特組織KD團、以與中等方面周旋、吵架決鬥、幾屬常事、此外、在豫科時代、上級生每對下級生轄放惡事、鈕扣未扣好、時生之敬禮不恭、皮鞋不曾擦亮、總之、下級生隨時隨地、有吃巴掌之危險、下級生於每星期中、至少遭受此種無理巴掌一次、此名為「甫辣子貝」、其義為「不檢束之責罰」、「甫辣子貝」係個人所受之責罰、全區隊倒、被罰而一一挨打時、則名曰「全滅」、例如某次、某區隊赴糧食廠參觀時、廠方特出乾麵包以餉此未來之將軍們、乃具斗酒十蹄食量之青年輩、佳餅當前、誠如風掃殘雲、一搶而盡、乃有「大嚼公」者、點以為未快朵頤、卽面向廠方作「添菜」之請求、廠方之參觀引導人、卽含笑應命、是日無不飽腹便便以歸校、乃至夜而竟作矣、上級生謂該區隊有汚全校與校學生名譽、命列隊於營庭、「拍拍」之聲挨次而作、誠一驚大好宵夜飯、聞被連累者怨「大嚼公」不置云、此種無法無天之惡作劇、如太過分時上級生方面亦有被裁判之虞、惟在某程度內、區隊長亦每每眼開眼閉、視若無覩、至實屬過度時、則罰以「入營倉」——禁閉——但上級生每視「入營倉」為英勇之舉、大有不到此地非好漢之概、且介紹彼等之「入營歌」於下、茲節誌於次、

枕靴孤夢醒、夜半括風凄、涼月．窗近寄身、英雄獨微笑、心事果誰知．

「張克」、煙烟與女人、

士官學校的生活自朝至晚聞喇叭以動聞喇叭以息就食時亦隨喇叭聲而列隊赴膳廳、各人手持餐具、由值日生領率、中途遇有上官時、上級生號令發令、時而呼「右視」、時而呼一二以整齊步調、立正之聲又起、以出膳堂食半、是以無不腹空如洗、校內雖設有飲食部、而每星期至多購二三次、其所備之食物、在從前曾有餅乾、蘇打水等類、高級食品、但是、漸漸而認為此類食品實屬侈奢、故近來以取消上項食品、而專備蕃芋奶矣、但如何可以補充此「空腹」、實為重大問題、於是衛會合後的食糧補充手段、由以而生、此名之為「張克」、所謂「張克」者、係雪茄之轉音、因日本語時、係雪茄大牌密輸入手段、運往日本、故一轉而為食品密輸入之隱語矣、其所取食物密輸入方法、頗為周密、誠足謂為若門中得來之實際經驗者、或托馬丁代購、或在點呼後、伏在校牆側垣畔待訂有預約之附近慈善為念之老太太們來時、將麵包以繩由牆頭掛下、如是不啻時而食物至矣、至今、武功赫赫、曆一世人望之將軍輩、猶無不時以牆頭物之美味語人也、星期日之休假出校、對於士官學生、實不啻天國、各校內以達大門之斜坡為「極樂坡」、而歸校時則成為「地獄坡」矣、蓋以未成年者、頗難恢之束縛、而無買醉之自由、雖英雄愛酒、自古皆然、故每至星期日小英雄輩必借物以澆一星期來之鬱悶、每月所得之津貼、士官候補生為七元二角、預科生為四元五角、區區此數、自無作豪遊之可能、故其下酒物亦不過豆腐等物而已、（未完）

電影搜奇錄

假的弄作真的

秘密一經看穿便無可奇

我們去看電影、其實就等於去做傻子、卽是等於被騙而不知、不過我們雖然被騙仍沒有大相干、電影騙人祇是將假的弄作真的．用種種狡計令你相信而已、荷理活某導演說過、拍攝景的影片是假的、老牌導演李察羅遜也說過、不要太忠實、相信影片的飛機失事影片、不過如果我們進一步看穿它的秘密、豈不更有趣味嗎、所以特輯以下幾個奇蹟供諸君一覽、並不敢云以見一斑也、

滑稽明星卓別林、在他主演的某一部影片裏、他穿的褲子竟能餵熊生火、這一個奇蹟的演出的確令人可驚、但是破秘密就不值得希罕、原來差利還穿了石綿製的衣褲、石綿不怕火燒、也不傳熱、差利才得顯神通、

默片時代菲賓氏主演『八爪城之盜』、其中有一場面菲賓氏騎的馬竟像騰雲的樣子、原是用『慢動作』攝成的、『慢動作』英文叫做slow action、聞說卽是每秒鐘攝六十四格、而映時用每秒鐘十六格的速度、用這技巧的鏡頭造成的奇蹟、

珍納麥當奴、奇勒基寶主演之「火燒舊金山」那一幕火燒情景、的確偉大、驚心動魄、可是拆穿西洋鏡、也是極其平凡、原來是利用「模型」與複印拍成的、簡單的說、模型卽將所需要的佈景搭出、但是往往因為構造困難工程浩大的佈景、祇搭出一部份、而利用近攝法、那麼、大部份佈景看起來便非常偉大、「火燒舊金山」燒的自然是模型、而人物的動作是在另一張底片、然後把兩張底片——一張是拍模型的一張是拍人物的——複印起來、就成功了、一虎將中西傳、一印第安人燒那男主角也是如此、看來好像眞是燒他、其實是分離的、

溫拿巴士達主演的「絕島寃痕」攀高牆的一幕是緊緊地抓着觀衆的心靈、但這是假的、如果眞的要他攀登那般高的牆他怎能表演如此神態自若呢、攝這等緊張情景有二種方法、第一種是在地面上畫一幅高牆、當然要磚位等等甚麼都要畫得十分相像）、主演者就在這下面攀登、攝影者在屋頂向下方向她攝影、就成功了、或者那攀的高牆、其實是十分矮的、主演者攀登就是幾下動手、重複的影出就行了、

「叛艦喋血記」的叛艦邦提號、其實是具有現代的設備的船、有蒸爾息機械等等．不過船身裝使它合歷史意趣、駛航幾多千里、幾久的時間也是騙人的、實際在落磯港拍演了幾個星期吧了、

新舊大陸

原有聯絡明證

所產動物多數相同或相似

南北美洲稱新世界、歐、亞、非、澳、四洲就是舊世界、科學家相信這兩世界在過去的某個時期是且相聯絡的、因為所產的動物的種類多數相同或相似、例如在北美洲所發現的絕種象的遺跡、和歐亞二洲的北部所發現的種類相同、再如犀牛、美洲現在雖不出產、但曾發現了犀牛的遺跡、可知從前一定出產犀牛的、舊世界的獅、虎、豹、與新世界的相似種類、如美洲虎和美洲獅、他如南美洲的駱馬、與非洲和亞洲的駱駝屬於同族、非洲的駝鳥、澳洲的和食火雞、與南美洲的、種類相似、又有一羽毛極美麗的啄木鳥、叫特羅問的、新舊世界都有出產、菲洲和亞洲的猴、南美洲也有、出產於東印度羣島、也於南美洲、蟒蛇出於南美洲和印度洋中的馬大加斯加島、科學家相信世界上的不同部分、斷不會出產相同或相似種類的動物、

為什麼已婚者比獨身者長壽

為什麼近親結婚統是壞的？

為甚麼已婚者比獨身主義者長壽？根據『配偶者的有無與死亡率的關係』的調查統計、已婚者、特別是男子、比未婚者的死亡率、顯然要低、這個事實、一方面固然是因為獨身者有病因而停止結婚的、所以也有一種論調說、這種死亡率的關係．很難斷定是因為結婚本身的影響、可是再就鰥寡者及離婚者的死亡率、又比配偶者高的事實看、無論如何會覺到結婚對於健康有良好的影響、就統計上的差異說、男子是比較顯明的、不消說、這是女子的姙娠、分娩等威脅生命的危險、抵消了她們結婚的利益的結果、為什麼結婚會給與健康以良好的影響呢、這是因為能由家庭得到精神上的愉快、能夠過着充分慰藉的生理生活、其次、一個獨身的男子、為了消除一天的勞苦、常沉溺於廉價的表面歡樂、以平紛亂了自己的生活、為性病所侵犯、這也是有相當理由的、獨身的女子、因為日與男子為伍、奔馳於生活競爭線上、以致疲勞、不自然的生活、使健康受到影響、在生存上發生了不良的結果、

為什麼近親結婚是壞的？在醫學方面、沒有「近親結婚是壞的」的論據、近親的結婚世上是很多的、這種結婚在遺傳學方面據說是壞的、所謂壞的論據很薄弱、係僅說潛伏於家系的惡性遺傳質、出現在小孩子身上的危險率很多、由同樣的遺理說、如果家系中有優秀的遺傳質、則這種優秀的遺傳質有很多機會出現到小孩子的身上、以至近親結婚、在優秀的家系中是大可獎勵的、

北極圈裏的：摩登都市克魯那

最初侵入的是瑞典人

景色美麗環境幽靜

誰都曉得、北極是一個冰雪堆積的地方、它非但是氣候險冷得怕人、就是吃食和行路的困難、也是到過那裏的人所厭恨再去的、現在那兒是有着一個摩登的都市了、並不會像我們猜測中那樣蠢是不毛之地、它那裏正有着使我們羨慕的幽境呢、

克魯那是位於北極的都市、在二十多年前、也是一個不毛之地、各種獸類都很多、現在却已在著十二萬人口了、交通便利、商業也甚繁盛、是那邊的煤鐵事業集中地、最初侵入這個都市的為瑞典人、他們憑着工程上的技巧、一面開鑛、一面從事建設、因此逐年的造成了這個繁華的怪城、當時瑞典人正好像鄉下人掘着寶藏．每年在這鮮有人知的克魯那城竟可獲得一千萬噸的鐵鑛、到英美兩國相繼發現、瑞典人早佔據了大部份的富源、把基礎打得很牢固了、

據美國以旅行考察為生活的杜威博士說、這雖是一個小城、但若以他的幽靜和景色的美麗說起來、在世界上它可以排列在第三位、因為它沒有像巴黎那樣染有濃厚的香粉氣、由此可知克魯那的風景是很好的、到那兒去、可從剌激圈乘火車前往、或從挪威海岸出發也可、城中奇景很多、最奇怪的是在牛夜裏可以看見日光、環繞着城的四週的、是廣大的草野、野花的香味、會陣陣的使你嗅得留戀忘返呢、

克魯那最多的鐵礦奢維克一帶、在四十五分鐘內、必有載重二百噸的運鐵車通過、運往瑞典、那裏的人民、大部分都採鐵生活、其中除有少數的英美人外、都是些瑞典遷居過去的、現在這個秘密的都城、他已傳入了摩登的氣氛、雖然他還比不上巴黎和紐約、但在北極却可算是最摩登的都城了、所以、到過北極被雪磨折過的游人、在遊了魯克那的回來、都稱為摩登都市、

太古洋行船期廣告

船名	往	開行日期
岳州	往汕頭上海青島威海烟台天津	五月七號下午六點開行
四川	往福州上海	五月八號下午三點開行
美南	往海口石叻	五月九號上午十一點開行
廣州	往海口海防	五月九號下午三點開行
山東	往汕頭上海	五月九號下午二點開行
安徽	往厦門汕頭石叻吡叻	五月十一號開行
牛莊	往汕頭福州牛庄烟台天津	五月十二號上午十點開行
浙江	往汕頭暹羅	五月十二號上午十點開行
太元	往厦門上海	五月十三號上午六點開行
湖北天津	往汕頭上海青島威海烟台	五月十五號下午四點開行
廣東	往海口北海海防	五月十五號下午三點開行
綏陽	往福州上海	五月十五號下午三點開行
慶元	往汕頭上海	五月十六號下午三點開行
蘇州	往汕頭上海	五月十九號下午二點開行

貴客附貨請到本行或德輔道西三號太古分局電話二二零零二

貴客搭船定位請到德輔道中壹百廿七號南泰但記

華人總經理莫慶鏘 分局司理蔡慧一 謹啓

自動電話式零壹式伍

渣甸輪船公司船期

啓者本公司茲有堅固快捷輪船

船名	往	開行日期
利生	往汕頭上海	五月八號正午開行
恒生	往汕頭福州青島烟台天津	五月七號下午四點開行
茂生	往山打根	五月八號上午十點開行
和生	往汕頭上海青島	五月九號下午四點開行
廣生	往汕頭上海青島	五月十二號正午開行
日陞	往汕頭福州青島烟台天津	五月十四號上午八點開行
吉生	往星加坡庇能吉打	五月十五號下午二點開行
瑞生	往星架坡庇能吉打	五月十五號下午二點開行
福生	往神戶大板	五月十五號上午七點開行
怡生	往汕頭上海青島	五月十六號正午開行
浩生	往神戶大阪毛治	五月十九號上午七點開行
明生	往汕頭上海青島	五月十九號正午開行
顯生	往山打根	五月廿一號上午十點開行
富陞	往汕頭福州青島烟台天津	五月廿一號上午八點開行

凡往汕頭上海青島輪船除星期日外均有船搭貨乘客接駁長江各埠貨物貴客如欲附貨搭船者請移玉至本公司辦房面議是荷

電話式壹肆七七 渣甸公司啓

德記利士公司船期

船名	往	開行日期
海壇	往汕頭	舊曆三月廿九日下午四點
海壇	往汕頭	舊曆四月初二日下午四點
新海門	往汕頭厦門福州	舊曆四月初三日下午四點

貴客如欲搭船附貨者請到本公司辦房面議是荷

德記利士公司啓

香港廣生隆船務洋煤行船期廣告

啓者本行茲有最堅固快捷輪船名陳平 HALDIS 准於國曆五月初三日啓行往荷屬萬鴉佬埠三馬林達麻厘夾板

貴客搭船附貨請到本行面商是荷

注意 本號搬往新填地街轉運中二百三十六號三樓自動電話二一四四號

省行沙基一百七十號即大二三自動電話一二八零一

至理名言

君子能咬斷菜根，而後無不可為之事，能視富貴如浮雲，而後無不可處之境。

耐貧賤不作酸語，耐炎涼不作激語，耐是非不作辨語，耐煩惱不作苦語。

存心光明正大，言語光明正大，行事光明正大，斯為之君子。

「平時不燒香，急來抱佛脚」，此言人之凡事平日無預備，而一旦急難之來，始慌忙無措也，是以吾人當在健康之時，而永安堂之虎標良藥四種：萬金油，八卦丹，頭痛粉，清快水，不可不備。

必達治咳水

藥可回春縱使病深仍有救

咳能致命毋因症淺不求醫

咳久症重。切勿罷手停醫。藥到春乃知。必達治咳水功力之偉。曾有遠年頑咳。自以為絕望無救者。服此水。果能恢復生機。治愈初染咳嗽。易如探囊而取物。早經醫界推為療肺聖劑。患者須為活命之寶

嘉齡大藥房出品 藥店均售

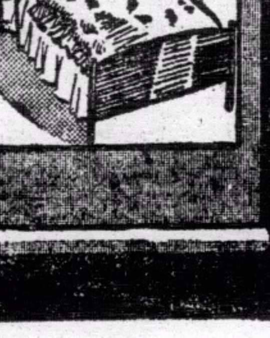

民族雜誌

第五卷第四期

要目

國民黨與專門人材……陳公博
一九三六年我國對外貿易的透視……何炳賢
「華北經濟開發」與國民經濟建設……蔡鼎
中國食糧供求的估計……侯厚吉
國民大會與憲法會議……金鳴盛
德國要求收回殖民地與原料問題……胡鳳生
英國擴軍計劃之觀察……劉心顯
海約滿期後的太平洋設防問題……吳毓峯
婦女在中國國籍法上的地位……曾特
我國南方人及北方人之營養概況……張君俊
德國殖民地問題之史的探討……張永懋譯
中國的銓敍制度（下）……池世英
軍中記（四）……陳公博

學術界的新貢獻

陳公博先生近著

革命與思想

已由本社出版，請即函購。

內容

第一章 我的思想基礎
第二章 思想的構成
第三章 物和思想
第四章 中國動的哲學
第五章 物的出發點
第六章 心的究竟和解釋
第七章 動的物觀
第八章 辯證法唯物論的矛盾
第九章 革命與物
第十章 結論

定價六角 郵費國內三分 國外二角

民族雜誌社出版

上海北浙江路一〇四〇號五樓

總經售處上海福州路三八四號生活書店

各埠各大書局均有出售

請定閱：對於國際、政治、經濟、最具精彩之

中華日報

本報優點

新聞明確 紀載詳實 編排新穎 印刷精良 言論公正

銷數普遍登載廣告効力宏大

報費 本國及日本每月大洋九角香港澳門壹元九角歐美南洋每月三元七角（本國郵票十足通用）

上海河南路三零三號

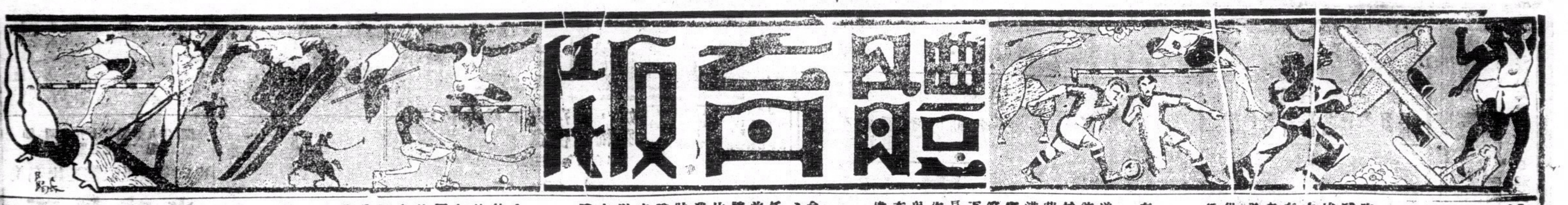

德臣西報著論評述

去屆本港甲組足球

南華A比賽過多造成失敗原因

推崇李惠堂馮景祥及李天生等

昨晚德臣西報體育版、載有「評甲組足球」之論文一篇、作者將是屆足球季中埃路士打何以能攫取冠軍及南華A何故中途崩潰之事實、敘及甚詳、且不無有相當見地、而對于甲組中個人之技術亦有批評、作者極力推崇李惠堂、馮景祥及李天生諸人、現將其原文譯出、以供一覽、原文明日續刊、故僅譯出一部份其文如下、

足球程度　仍無改進

是屆本港之足球程度仍無改進、在甲組中有兩事足以使球員及觀衆意料不到者、一為埃路士打攫取冠軍、一為南華A中道崩潰、而埃隊更能奪獲國際杯、殊足嘉許、本港足球之比賽精神、亦無改進、關於此點留待後論、南華會之崩潰、乃香港華人足球界一愁慘之日子、彼等對于本港足球、留下不少痕跡、其表演亦令人寄託無限之期望、埃隊之成功應歸功于第一個主任菲士富尼少佐、彼為該隊奠下成功之基礎、而現任主任之睹化利隊長、則更推進一步、完成奪標之準備工作、埃隊之有今日、其功勞應推正中衛金巢路、猶憶與南華A復賽時、彼能監視李惠堂、使之一籌莫展、其功不可謂不偉也、獨惜彼已離港、不能分享盛名、

李集缺場　影響大局

該隊兩後衛之碧架令與士提反士合作得宜、允稱傑出之人物、來屆如兩人仍在本港、則埠際代表一席、大有希望、花喬臣任左翼及正前鋒之職、為目前最危險之前鋒戰將、彼之頭頂工夫、甚為熟練、射球不少、亦永原冠代表本港出席埠際比賽、適俺患病、失去機會、彼之角球準繩、不差毫釐、予前鋒以不少進取之助力、南華A方面、本屆最令人失望、隊中除去數人之外、餘均表演失常、從未達至未離港赴世運會前之標準、其何以如此消沉之原因、乃彼等比賽過多、本屆尋常杯未開賽以前、隊員已疲乏不勝矣、

隊員疲乏之　致招失敗

雖然、彼等亦有可饒恕之處者、在過去二十個月來之足球生涯中、彼等之勞苦應值得吾人之原諒、一九三五至三六年為彼等最光榮之季節、所向披靡、一行十九人、包括南華A全隊十一人、代表中國前赴柏林出席世運、未抵柏林以前、彼等在南洋比賽、不下四十場之多、從未敗北、後在柏林與英國隊接觸、始被擊敗、彼等在英國亦遭挫折、此為舊事重提矣、彼等回港不久即須參加比賽、故僅休息兩星期、又須穿上征衣、分任南華A及南華B兩隊効力、李惠堂間中缺塲（彼自世運歸來後、有退隱之說、後徇各人之請、始再為馮婦）、與葉北華患病、影響冠軍前途不少、兼以各隊員于歐遊之餘、身心交疲、又無後備補充、焉得不告失敗、

李無馮助　將難施展

李惠堂每次出塲時、皆成為最大之注意目標、其技術確可躋乎英國甲組足球之列、不過球迷必須承認此事、即李如無馮景祥之助、當不能施展工夫、作者曾至於此、不禁敬佩此健將致敬、彼之技術、裴順中國實無有出其右者也、李天生不曾為該隊之金城湯池、包家平繼黃紀良之後立功良多、譚江柏不能常常來港助戰、故用劉茂補充、但劉與李天生不如譚江柏之能互相諒解、黃美順自歐歸來後、仍如前狀、除此之外全隊無可足述之處、

施福守衛　掌固異常

施福隊因在巴力斯坦中亂、已停賽足球、已有多時、然仍能在港有如此佳妙之表演、殊為難得、該隊在甲組中地位之低下、實因代替蘭開夏、而蘭開夏掙來之成績平平而已、該隊之正前鋒米拉最近以靖亂有功、得獲勳章、彼在球塲舉動文明、實為一良好模範、戰時善于利用機會、其代表蘇格蘭國際比賽、立下功勞不少、惜乎不幸傷足、以致動作不無受有影響、該隊中衛甚佳、谷氏、麥加士架及威廉臣三人始終佳妙、其退守進攻、每使對方難於發展、尤其戰勝埃路士打時、更為膾炙人口也、至於兩後衛分威士與士地路亦佳、不讓埃之碧架靈與士提反士專美、將來埠際一席、亦有一番競爭也、

全省運動會第二日

縣聯女甲跳高新會關玉葉破全國紀錄

本屆縣聯成績優異前屆紀錄紛紛破碎

（廣州訊）廣東全省第十四次運動會、昨六日為開幕後之第二日、是日清晨春雨纖纖、場外泥濘滿道、惟各種運動、多係複賽及決賽、錦標之希望、在此一舉、各健兒努力以赴、求新紀錄之收穫、即觀衆亦不因天雨而稍減、蔽塲者凡五千餘、、及午天已放晴、觀衆更增、絡繹於大東門一帶、各校啦啦隊、均興高采烈、高唱健兒努力、每屆一次運動、則掌聲四起、震耳欲聾、熱鬧情形、不亞於開幕日也、查昨日上午均為縣聯田徑、及球類決賽、省運複賽、正午有團體表演、茲將各情誌下、

▲田徑成績（徑賽）縣聯男甲一百公尺決賽㊀盧賓中山、十二秒一、（破縣聯紀錄）㊁吳敬林潮安、㊂李興澤順德、㊃李惠民台山、縣聯男乙一百公尺決賽、㊀黃振光中山、十三秒四、㊁陳卓卿台山、㊂何渭湖高要、㊃關良悅開平、縣聯女甲五十公尺決賽、㊀黃淑貞南海、八秒七、㊁繆瀅宇中山、㊂葉鏡漾順德、㊃唐金蓮中山、縣聯男甲一千五百公尺決賽、㊀蔡朝賢鶴山、四分卅九秒（破縣聯紀錄）、㊁王景棠寶安、㊂潘啓穗曲江、㊃鄭維岳中山、縣聯男乙四百公尺決賽、㊀余鏗清中山、六十四秒（破縣紀錄）、㊁何渭湖高要、㊂周善全曲江、㊃馬耀演曲江、縣聯男甲一百一十公尺高欄決賽、㊀蔡崇學、汕頭、十八秒八、㊁孫局中山、㊂何文淵中山、㊃林永翼台山、縣聯女甲四百公尺決賽、㊀黃雪梅中山、一分十二秒四（破縣紀錄）、㊁馮白蘋南海、㊂黃秀珍中山、㊃吳月桂新會、縣聯女乙四百公尺決賽㊀顏瑞良台山、一分十六秒（破縣紀錄）㊁吳玉芳曲江㊂譚玉冰南海、㊃梁奉美南海、縣聯男甲四百公尺決賽、㊀李興慶順德五十五秒（破縣紀錄）㊁獨木滔南海、㊂黃天生茂名、㊃陳抬義新會、省運男甲一百公尺複賽一組、㊀趙秉衡中大、十一秒四、㊁孔慶翔培正、㊂簡廷耀嶺南、二組、黃天宇省體十一秒一、㊁何培根飛鳥、㊂陳宜培正、省男乙一百公尺複賽、一組、㊀黃鶴培十二秒八、㊁梅廣榮嶺南、㊂周伯平知用、二組、㊀尤容華培正、十三秒五、㊁潘國英南武、㊂劉金鑑嶺南、三組、㊀陳錫楊培正、十三秒五、㊁黃錫明個人、㊂陳柏桓大中、省女男五十公尺複賽、一組、㊀余倘英執信、七秒、㊁張潔瑛中大、劉美月培正、省男乙四百公尺複賽、一組、㊁黃錦聰嶺南、一分二秒、㊂吳演光培正、㊁黃國鵬四大小、㊃周伯平知用、二組、㊀陳金異培英、一分二秒二、㊂連侶雄知用、㊁李桓新培正、㊃龍偉士志銳、省女乙五十公尺複賽、一組、㊀葉啓貞真光、㊁鍾錦屏女師、㊂方翠霞培正、二組、㊀陳少貞卅九小七秒三㊁歐項英女中、李鴻萬飛馬、田賽、縣聯田賽男甲鐵球決賽、㊀伍天沃台山、九公尺七一、㊁吳奇中山、㊂李金維台山、㊃譚玉攬台山、縣聯田賽男乙跳遠決賽、平縣紀錄、㊀趙憲成新會、四公尺七九、㊁陳耀榮新會、㊂李護章順德、㊃周澤茂名、縣聯田賽女乙鐵球決賽、㊀彭愛琛中山、七公尺四六、㊁榮心清曲江、㊂鄭彩鳳南海、㊃張愛恩南海、（均破縣聯紀錄）、縣聯田賽女甲跳高決賽、㊀關玉葉新會、一公尺七、（破全國紀錄）、㊁高憲儀中山、一公尺二四、（破縣紀錄）、㊂陳鳳儀新會、㊃譚艷芳台山、縣聯田賽女乙跳起決賽、㊀唐金蓮中山、四公尺六、㊁英庭桂新會、㊂譚遂民台山、㊃霍國英南海、（均破縣紀錄）、縣聯田賽男乙鐵球決賽、㊀關良、開平、四公尺四二、㊁余煜均、台山、㊂李國章、台山、陳耀新、高要、縣聯男甲跳起決賽、㊀譚樹邦、中山、六秒十一、破縣聯紀錄、㊁勞稱遠、鶴山、㊂霍英、惠陽、㊃吳敬林、潮安、

▲團體表演　正午舉行團體國術演在大會木座塲舉行、表演項目及表演在於下、㊀八極拳余章美、㊁擘掛劍蔣浩泉、㊂斷門拳蔣玉堃、㊃青萍劍蔣浩泉、㊄太極拳蔣玉堃、㊅對六合刀余章美、蔣浩泉、㊆太極劍蔣玉、㊇太刀進拒蔣玉、蔣浩泉、㊈六合刀余章美、蔣浩泉、㊉對武當劍蔣玉浩、蔣浩泉、㊉瘋魔棍蔣浩泉、㊉空手奪槍蔣玉堃、余章美、㊉擒拿法蔣玉堃、蔣浩泉、㊉㊃角蔣玉堃、蔣浩泉、余章美、又在大會塲由軍分校軍式球表演、高射砲營表演國技、培道表演架搭塲嘹望台、單車等、均甚純熟精采、博得掌聲不少、

▲軍式球類　中央軍校廣州分校參加第十四次省運表演軍式球、於正午舉行、此種類似美國式足球、其比賽規則如下、㊀每隊球員十七人、其職位分配為前鋒七人中衛三人後衛七人㊁球塲為長方形長一百十碼寬九十碼、在球塲中間劃一橫線謂之中線、離端線十二碼劃一半行之橫線謂之罰球線、㊂比賽時間每塲比賽時間一小時為限、以三十分鐘為半塲、半塲完畢、休息十分鐘、㊃球、用普通之足球籃球亦可、㊄開球、比賽開始球員不得越過中線、由發球隊中鋒持球在兩腿之間向後擲去、兩隊球員即可開始攻搶㊅勝負與得分、凡能拿球跑過端線者算得一分、全塲結果得分最多者為勝、（註）用手擲過或用足踢過端線者無效、㊆比賽通則、一、無論何隊得球球員可拿球向前跑或傳擲及用足踢球等、二、對方得球後本隊球員、得以手托球用手搶球用手拉人、及用身體阻擋對方拿球攻之球員、三、凡持球球員被對方拉倒、或被迫出邊線均由對方球員擲球入界、如在十二碼線內發生上列情形其得球為對方者、則在十二碼線處擲球入界、四、擲球入界之球員、可用手擲、亦可用足踢、五、球落在地面、不准用足踢球、六、不准打人、踢人及太劇烈的撲出、無意犯此規則者、在十二碼線罰自由球、有意犯者取消資格（註）罰自由球直接帶過端線者無效、七、普通球門發球在十二碼線處與鄰界外球同、但對方球員、至少須離開十碼八、得分後開球在中線處、比賽開始同、九、雙方球員不能使球進攻致球停住時謂之爭球、兩方抽一球員跳球、跳球方法、與籃球同、如在十二碼線發生爭球時在十二碼線上跳球、表演極為純熟歷一小時許始畢、

七屆全運大會競賽規程（續）

五、四百公尺接力跑（每隊四人、每人跑一百公尺）、

第十四條、女子田賽及徑賽錦標、競賽方法如左、

（甲）、每單位參加競賽運動員、在田賽與徑賽中、每項以四人為限、接力跑以一隊為限、每隊註冊時、得加列預備員二人、每一運動員參加之項目、除接力跑不計外、不得多于三項、

（乙）、田賽及徑賽、每項均各錄取六名、接力跑錄取六隊、給分方法、田賽與徑賽、每項以七、五、四、三、二、一計算、接力跑加倍、

△第八章、男女游泳錦標、

第十五條、男子游泳錦標競賽項目如左、一、五十公尺自由式、二、一百公尺自由式、三、四百公尺自由式、四、一千五百公尺自由式、五、一百公尺仰泳、六、二百公尺俯泳、七、三百公尺自由式接力泳（每隊四人每人泳五十公尺）、

第十六條、女子游泳、錦標競賽項目如左、一、伍十公尺自由式、二、一百公尺自由式、三、四百公尺自由式、四、一百公尺仰泳、五、二百公尺俯泳、六、二百公尺自由式接力泳（每隊四人每人泳伍十公尺）、

第十七條、男女游泳錦標競賽方法如下（甲）每一單位、在每項競賽中、至多加入運動員四人、接力泳祇准加入一隊、每隊註冊時、得加列預備員二人、每一運動員參加之項目、除接力泳不計外、男子不得多于四項、女子不得多于三項、（乙）每一競賽各錄取六名、給分方法、以七、五、四、三、二、一、計算、接力隊、錄取六隊給分加倍、

△第九章、男女入水錦標、

第十八條、男女入水比賽、分規定與自選兩種、其項目如左、

（甲）規定比賽項目　一、跑動正面入水（平手或燕飛）、二、反身入水、三、跑動向前屈體入水、四、向後屈體入水、

（乙）自選比賽項目（限每人任選四種）、並手向前入水兼轉體、一、向前跳躍半轉體反身入水、二、向前跳躍全轉體入水、並手反身入水兼轉體、三、向後跳躍正身入水（半轉體）、四、向後跳躍反身入水（全轉體）、向前翻騰、五、向前翻騰、六、向前翻騰一周半、七、向前翻騰兼半轉體、八、向前翻騰一周半兼半轉體、九、向前雙翻騰、十、向後跳躍、向前翻騰、十一、向後跳躍、向前翻騰一周半、十二、向後翻騰、十三、向後翻騰一周半、十四、向後雙翻騰、十五、向後跳躍、向後翻騰、十六、向後跳躍、向前跳躍、十七、轉體向後翻騰一周半、十八、向前屈體入水兼轉體、十九、兼半轉體向前屈體入水、二十、向後屈體入水兼轉體、廿一、向後屈體入水兼半轉體、廿二、向後屈體入水兼全轉體、廿三、倒立入水、廿四、手翻騰入水、

第十九條、男女入水錦標競賽方法如左、

（甲）每一單位加入之運動員以二人為限、

（乙）入水比賽、錄取成績最優之前八名、給分方法、依照全國體育協進會審定之游泳規則第十四章「入水計分法」計算、

▲壘球續賽　省男壘球、南大對培正決冠軍賽、五日週旋逾三小時之久、仍成平手、勝負未分、大會乃改定今七日下午二時繼續比賽、雙方實力之雄無待再為介紹、此次再度接觸、勝負在此一舉、預料必有一番血戰、茲錄雙方陣容如下、（培正）投手、林業、捕手、江智、一壘胡國棟、二壘張沾榮、三壘賈榮俊、游擊胡鵬兕、左翼鄧兆祥、中堅鄭振鉚、右翼顧榮照、（南大）投手曾浩明、捕手高漢思、一壘程觀傑、二壘曾鑑明、三壘巫顯熙、游擊張變動、左翼胡惠和、中堅余伯惠、右翼周兆垣、

友誼籃球賽

灣仔中英書院籃球隊、承惠霖齋院籃球隊之約、作第一次友誼賽于扶輪會塲、雙方球員均有精彩表演、尤以中英一雙後衛表演最佳、其次中鋒之遠射近投、技術高超、故中英節節勝利以十二比十一結束上半時、下半時中英改變戰略、再度進攻、使敵衛疲于奔命、兼圍羅艱、結果又以十八比伍終結下半時、總結果中英以卅比十六勝、茲將代表列后、

李福安　徐成基　林鑒先　吳家輝（下）

張壯照　張卓坤（上）

出席國際游泳對抗　我水球跳水代表產生

本月十五晚域多利游泳會舉辦之國際水上游藝大會、香港華人參加代表、前晚業由體協會在華人游泳塲選出五項代表外、所餘跳水、水球兩項代表、尚未正式選定、昨晚七時協會游泳部召集各會代表再假座華人游泳塲舉行敘會、選出兩項代表如下、

△跳水　李士丹、葉漢泉、黃煥基、黃國傑、

△水球　陳錫培、劉蔭宗、馮國華、吳年、陳律紀、石錦培、陳雷璧、機備、陳景福、潘炳文、沈本漢、

學界排球賽　昨因雨改期

排球聯會主辦之學界排球賽、昨日秩序原定高級兩塲比賽、後因天雨淋漓、球塲濕滑、不能作戰、臨時該宜佈改期、異日補賽、今日按表、又有高級兩塲、國高對保羅、華仁對英皇、預料保羅華仁兩隊必操勝利、（新亞社）

小足球

新生活小球隊A組、本星期三日、與李竹林堂成人組小球隊、作友誼賽于京士柏塲、是日双方表演異常美妙、博得觀衆掌聲、上半塲以〇比一失敗、易陣再戰後A隊竟佔上風、結果反以三比一奏凱、

A隊陣容

盧家考（下）陳子賢　利錦成　趙文炳（上）顏伯星　陳堯演　陳堯信　劉鴻助

又B隊對李竹林堂中童因對方人數不足是賽改期

來函照登

關于旭和杯比賽、已經決定于本星期日在香港會球塲舉行、一一這當然是一件值得我們注意的事情、因為這一次的比賽可算是把本季足球結束了、不過、未雨綢繆、我們一般球迷們對于人選問題、十分關心、因為本屆各國錦標賽、我們祇染指了特別銀牌、現在對於這碩果僅存的旭和杯、似乎不能不抱破釜沉舟了、照我們一般球迷的意見、對南華人選大體上是滿意的、不過、我們個個補充一點意見、如果能夠選調鄭季良替劉茂戰、那是較為妥當的、還記得上次南華A對華警斯第二週高常杯賽、小鄭曾和老李（天生）有過很協調的拍檔、諒解的合作的、楊水益充任左翼是再合算也沒有了、他在督憲杯賽中有着很驚人的表演哩、

有一點我們要虔誠地向南華會當事人提出要求的、我們固然希望理想陣線會完全如願地出現、但是、萬一如有變故、總該提前一兩天向我們公布、總不至對我們不住的、千萬不要再掛起李惠堂的招牌、為增加收入的護符、假如他真的不能出塲的話、前星期日督憲杯賽、早晨各報還把李惠堂的名字列入陣伍中、其實明知他是不能出塲的、却要掛起他的招牌來招徠、試問這對球迷大為得住否、我有許多朋友故意自廣州來港、想看一看李惠堂身手、但是結果祇有上當而返啊；

一個球迷

全滬小學　聯運會開幕

（伍月六日上海電）滬市第九屆小學聯合運動會、六日晨九時、在市中心區運動塲舉行開幕禮、參加競賽之選手、一千二百餘人、加入表演之男女學生八千餘人、參觀在萬人以上、潘局長、俞代市長、各致訓詞、一時禮成、開始競賽、會期三日、八日閉幕、

小型球協會　委員會議紀

小型足球協進會、昨晚召開比賽委員及裁判員聯席會議、關於懲辦犯規球員事宜及比賽一切事項、計出席有鮑志瑞、陳志魏、鮑海鳴、梁羅垣、雷少明、梁棟芳、張炳倫、謝星洞、黃克志等、七時半開會、議決事項如下、㊀通函警告鐵逛會、責令以後不得半塲棄權、以維體育精神、㊁漢英守門員文鈞泰毆人被判出塲、公決着令暫時不能出塲比賽、俟搜集各方証據後、方正式宣判、㊂近因天氣炎熱、每週比賽塲數縮少、公決每週由星期一至星期五每日增加五時半比賽一塲、以快結束、未臨時動議、至夜後十時始茶會而散云、

本週各項球類比賽秩序

排球

五月七日（星期五）　下午四時三刻起

學界賽	西南對保羅（高）	卜公園塲
	英皇對華仁（高）	露天球塲

男籃球

五月八日（星期六）　下午五時

普通界	西南對公教	健身室
	勵行對港大	健身室
	紅星對保羅	健身室
	黑白對鐘聲乙	仝上

小型球

下午三時半

鼎權德	電聲對少強	海軍B塲
	團結對漢英	工務局塲
	逍遙對同義研究會	海軍A塲

下午五時

	雅賓對華雄	海軍A塲
	中英英對南利	海軍B塲
	育華對光華	工務局塲

五月九日（星期日）　上午八時

鼎權德	培正對傑志志	海軍A塲
	漢英對華雄	海軍B塲
	平陽對凌風	工務局塲

上午九時半

	中英英對北角紅	海軍B塲
	同義工會對大酒店	海軍A塲
	三育對中英中	工務局塲

下午三時半

	團結對南利	海軍B塲
	志誠對北角藍	海軍A塲
	傑志傑對光華	工務局塲

下午五時

	同義工會對雅賢	海軍B塲
	少強對育華	海軍A塲
	月星對尖沙咀	工務局塲

足球

五月九日（星期日）　下午三時半

小童賽	華塞斯對聯隊	香港會塲

下午五時

旭和杯決	南華會對陸軍聯	香港會塲

男籃球

五月十日（星期一）　下午六時起

普通界	港大對鐘聲甲	健身室
	陽光乙對華僑乙	健身室
	青年會對南華乙	健身室
	華仁對華大	健身室

五月十二日（星期三）　下午六時起

普通界	華南對印警	健身室
	華僑對南華	健身室
	鐘聲乙對華仁	健身室
	會泳圍對公教	健身室

李卓權會計師事務所

本事務所特設立「工廠會計部」關於各工廠成本賬部組織設計及關於英屬優先稅種種問題如有詢問者本事務所樂於指導請至本事務所接洽可也　事務所…永安銀行三樓　電話三二五六九

四代儒醫　手脚專科　周達文　包醫各部筋骨痛斷根

筋骨痛（一）痛在骨節移動則痛無腫為血不榮筋（二）痛發紅腫或白腫如時發時止者為風濕痛不止有定處或兼身熱者為風濕（三）無腫任來走痛如時發時止者為風火炎　痛不止者為水虧火三種中又分部位虛實不論症新久須託溫散補益用方施斷

診症時間　午前在旺角鴉打街入六號萬里藥行　午後二點至五點在大道中中央戲院左隣十間保元堂　電話三二七六零

科學製煉的道家古方　周達文百煉丹

三個字鐘　止咳　立單包愈　限數天全愈

◇總發行旺角鴉打街入六號萬里藥行：分售處大道中（中央戲院左隣十號）保元堂

▲各埠代理藥品店均有代售

「登時」機器製造修補男女革履擴充營業

遷往大道中八十四號　電話三一七二五

男女革履一律舉行特別大減價敬請各界留意賜顧

登時機器製造修補男女革履謹啓

房租每點一毫 日租五折 月租面議
鹿角酒店
中環大馬路門牌一百四十八號 電話二〇五〇五

九如坊
即日放映
聯華公司全部對白震動全國倫理榮譽有聲巨片
慈母曲
林楚楚 陳燕燕 黎灼灼 黎莉莉 陳娟娟 黎鏗 葛佐治 鄭君里 韓蘭根 劉繼群 張翼 尚冠武
父母也，子女也，兄弟也，夫婦也，世間人無一人不是劇中人物！振聾聵，驚天地，泣鬼神，化萬物！全片無一不是心血的結晶品！
凡購超等特等座位者，附贈半價優待券一張，學校備函到館，亦表歡迎；
下期八號換影聯美公司驚險巨片 **南海魯濱孫** 菲濱氏主演

大華影戲院
◀即日放映▶
溫拿公司宮闈歷史香艷歌舞動人名片

天涯芳草
馬利安戴維絲保維狄及八星路明多合演。
下期九號放映美高梅公司大名片 **頑石點頭** 三位童星合演

東方戲院
即日放映

威林包維路，珍哈露，史賓莎德利茜，梅娜來
情海中翻天覆地四大金剛合演
曲線戀愛
頑艷！風流！滑稽！
未婚夫出借，未婚妻借時難，還時更難，獵艷家一矢貫双鵰，得之易，失之亦易。
即晚九時半禮聘梵鈴聖手 **約瑟林堅** 登台奏藝
祇奏一場，奏足二小時
下期九號換映歷史戰事巨片 **虎將平西傳**
導演聖手施素德美大傑作

娛樂大戲院
即日兩點半、五點十分、七點一刻、九點半開映
美高梅香艷浪漫歌樂巨片
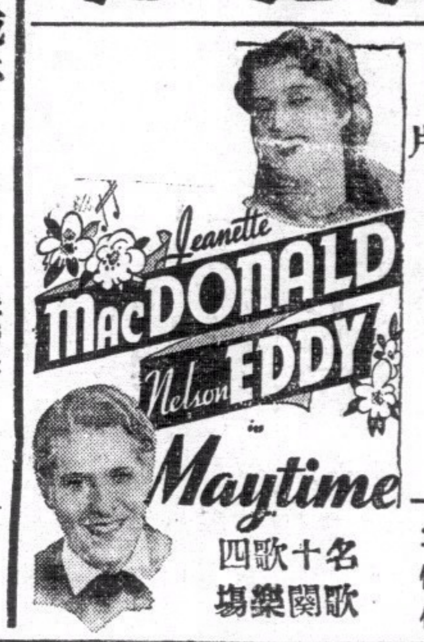

五月時光
珍納麥當奴。尼路遜愛迪。三大合作
五月時光是戀愛之時光仲夏季節是醉人的季節
名歌十闋，歌樂四場
下期換映驚險緊張偵探巨片 **秘密暗探** 羅門愛大傑作

平安戲院
定座電話五六八五六 本港售票處在統一碼頭

皇后大戲院
專映巨片的名片大本營 本院電話三一四五三

即日同映全部彩色霍士歌樂香艷賽馬巨片
艷星安娜寶羅領銜主演★中音歌王麥甘密情客串
歌聲蹄影

處女扮男綠柳陰中羞解帶！
鴛鴦戲水牛山池裡喜盟心！
最美麗的彩色（柔和悅目的新派天然彩色片！）
最綺豔的情史（由女扮男裝演至結合好姻緣！）
最雄勁的歌喉（歌王麥甘密唱愛爾蘭名歌！）
最重要的賽馬（繪影繪聲的之英國打比大賽！）
特設彩繪比賽 入選酬贈座券 印備精美畫稿 請向票房索閱。
皇后 下期換映 美國出版與前不同聯華國片 **天倫**
平安 下期換映 文武小生曾愈主演俠艷傑作 **拳俠情緣**

光明有聲影院
即舊火船碼頭對埗 油蔴地公衆四方街
即日放映大觀公司出品
花開富貴
是一部寫實歡天喜地粵語對白歌唱大笑名貴片
○有興高彩烈的場面○ ○有歡天喜地的情節○ ○有拍案叫絕的鏡頭○
○有別開生面的題材○ ○有婉轉動聽的名歌○ ○有五光十色的佈景○
鄒山笑 羅慕蘭 康爾 朱普泉 胡蝶影 何大傳 黃壽年 伊秋水 合力主演
放映時間：△日場▽兩點半 △夜場▽七點半 九點半
票價連稅：超等三毫 後座二毫 中座毫半 前座一毫
下期九龍首次映 大觀公司出品全部粵語對白西湖實地攝製名貴巨片 **西湖女** 曹綺文 佩街 主演
不日放映 大觀公司出品全新粵劇改編超特巨片 △日夜五仙超碼▽ **山東響馬** 鄒山笑 李綺年 大口何 主演

新世界戲院
即日全港首次放映
南洋影片公司超特出品全部粵語空前幽默縱橫巨作
鴻運當頭
林坤山 梁雪霏 大口何 葛楚山 曾重 段劍冲 周少英 張宿 合演
幽默大師林坤山，滑稽縱橫，使人歡笑，使人傾倒，其本人亦以此片爲最出色。
星期七點九點兩場特請 李綺年 林坤山 大口何 伊秋水 黃劍波 何少雄 登台表演話劇，不另加價！
下期換影南粵公司神秘新穎傑作 **神秘之夜** 南國明星五十位聯合主演

中央戲院
啓明娛樂有限公司管理
即日兩點半 五點一刻 七點廿分 九點廿分 開映
啓明影業公司全部粵語歌樂悲壯熱烈諧趣無比哀感動人無敵巨片
錦繡河山
吳楚帆 白燕 林麗萍 葉仁甫 朱普泉 主演
此片內容之偉大，意識之正確，座之盛，給予觀衆之好評，足與年前之國片姊妹花及漁光曲并駕齊驅，粵語片中空前未見，勿失機會。
下期本院起映大觀影片公司第一炮 **天下爲公** 鄒山笑 陳雲裳 伊秋水 會重 主演！
是期加插華南香港大影明星登台助慶紀念

港聞之一

慶祝加冕消息種種 水陸交通各方情況
火車電車巴士渡海小輪均增加班次
第三日巡遊路徑畧有變更

關於慶祝加冕的秩序，連日來已陸續在報章上發表了，一般注意慶祝加冕的人們，想已早誌心裡，這裏所述的，是有關於加冕慶祝的一些小事、大概關懷加冕的人們，也想知道的吧。

點綴燈泡十萬

黑夜裏的點綴，最好不過的，就是利用電炬，把電燈泡砌成了字或圖案，晚上放着輝煌悅目的光芒，造成了很美麗的夜間景色，本港這次舉行慶祝英皇加冕的大典，除了舉辦會景巡遊外，政府機關和商店，都裝配輝煌的電炬裝飾，將色的配置，因各盡其美，而燈泡的需用數目也就蔚然可觀了，整個的數目，雖然還未有確實的統計，但是政府方面，已經購買了一萬五千六百元的燈泡、價格是每百枚三十六元、據普通電器公司的報告，已經售出了五萬二千枚之外，除了英國燈泡之外，上海都有燈泡出產，價錢也較英國燈泡低廉，上海泡約値二十九元、商店購用這些廉價的燈泡，其數也不少吧，銀禧紀念的時候，本港所用的燈泡，數達五萬枚，今年慶祝加冕情形更是熱鬧，估計燈泡的數目大概總達十萬之數。

特別裝飾上市

此次英皇加冕、本港的紳士們、除舉行熱烈慶祝外、還要購用特別的衣飾、以作紀念、這種加冕的領帶和搖巾、都已製就上市、在麥健拖孖百貨商店發售、顏色分紅、棕、藍三種，上面綉着皇冕、款式是很美麗的，紳士們穿上大禮服、配上這些漂亮的裝飾、在公共場所裡穿插，更顯出他們底華貴大方呢。

播音機裝妥了

本港的立法行政局，將於十二日在皐后像舉行會，宣讀效忠英皇的誓辭、廣播給全港人士們聽、本港亞爾西愛域克多公司的經理羅富勿路氏、昨已督率工人、在皐后像裝置播音機、以備屆時廣播、經試用了一次、成績很好、到了加冕的那天、我們就可以聽到立法局委員宣誓的廣播了。

巡遊路徑更改

關於會景巡遊的時之路徑，業於日前由籌委會正式發表，惟第三日（十四）日間巡遊路徑，經籌委會從新劃定，茲錄如下，由皐路作街起、過皐后大道西、皐后大道中、皐后大道東經大佛、告羅士打道、轉入波斯富街、入洛克道、轉入軒尼詩道、由軒尼詩道轉入莊士頓道、直至軍器廠、沿電車路到德付道中、由永和街口轉入永樂東街、永樂西街、由德付道西直達吉直街止。

水陸兩方交通

自本月十二日起、一連三日、本港舉行慶祝加冕會景巡遊、居民之往來觀看會景者、人數必多、而本港之陸交通、勢心擁擠、故鐵路、輪船、電車、巴士、及小輪公司、均另訂時間表、以利交通、除廣九鐵路增加省港快車班次消息、已見報載外、茲錄本港方面之變通時間表如下、

尖沙咀小輪

天星輪船公司、已決於十二十三兩日、將最小輪行駛時間、延長至夜後二時半、每日由上午十時半至下午二時、又由晚上七時至一時半、加派小輪行駛、每五分鐘一次、一時半以後、則每十分鐘一次、若遇搭客過於擁擠、則雖在深夜二時半以後、亦將派小輪行駛、

油蔴地小輪

油蔴地小輪公司、除原有小輪十七艘外、決加派三輪行駛、開至午夜十二時止、其他如油蔴地、旺角、及深水埗等線、則通宵行駛、香港深水埔線、增派小輪七艘行駛、紅磡線則派三艘或兩艘、旺角與油蔴地線、雖不加派小輪、但仍敷用、九龍線則派小輪七艘、每二十五分鐘開行一次、

電車與巴士

本港電車公司決於十二日加派電車十六輛、統計九十四輛、行駛各線、以利交通、十三日加派車輛與否則須觀察情形、始行決定、聞該公司將派一輛花車往來行駛、該車滿佈電炬、輝煌悅目、并懸英皇皇后及皇后瑪麗莎白之肖像、以資慶祝、本港中華巴士公司、亦決於加冕日、增派巴士十二輛、共計七十輛、行駛各路線、各路巴士、開至夜後三時、以利便搭客來往、九龍巴士公司、亦將加派車輛行駛九龍方面各路線云、（中央社）

星海軍船塢 組警察隊
本港警員調往服務

英國政府以新架坡軍港、爲帝國之遠東海軍根據地、地位重要、惟該處海軍船塢、尚無警察之組織、月前特派本港海軍船塢警長雅爾、前往視察、籌備組織警察隊、結果決定由本港調派英印警員、前往服務、昨據本港海軍船塢方面消息、該塢將於本月內遣派警長四人、前往新嘉坡、組織新加坡海軍船塢警察隊、查該四人爲鄧氏、史地福、布龍士郎、及羅根云。（中央社）

加冕日郵局 辦公時間
並發售加冕紀念郵票

本月十二日爲英皇加冕之期、郵務司樂爾士、昨晨發出加冕日郵局辦公時間、十二日星期三、郵政總局、尖沙咀分局、及其他各地分局、辦公時間由上午七時起至正午十二時止、是日各部於上述時間內、完全照平常辦公、並發賣加冕紀念郵票、祇郵匯部全日休息、街邊郵筒、及普通函件、將照星期日辦理、祇收第一次、掛號函件、則於上午十一時開派、又各界人士所投函件、而貼英皇加冕紀念郵票欲郵局蓋上「五月十二日」之印者、須於十二日半夜以前、將函件投入郵政總局、或尖沙咀分局信箱、方能照辦、如經過夜半、然後投入總局或分局信箱者、則照十三日信件辦理、希各界收藏郵票者注意云、（新亞社）

中美通航首次載客 香港飛剪載來二十人
接駁香港搭客亦有五人今晨飛美

中美通航之首次載客飛航、現已開始、香港飛剪號於昨晨八時三十分離岷尼拉來港、載有搭客二十人、此批搭客乃由夏威夷飛剪號自三藩市載至岷尼拉者、香港飛剪號已于下午一時四十五分駛抵澳門、三時零五分抵港、是次仍由機師余保特隊長駕駛、搭客中在港逗留者有十四人、餘二人則于今晨仍乘原機返美、蓋彼等皆爲遊歷之性質、該機今晨返美時、由港接駁之搭客、共有五人、其中一華人、乃昨日由滬乘中航機抵步者、是此由美載來之搭客、以美籍人爲多、其中有名廉士者、乃美國著名之播音演講明星、此次來港乃欲將沿途之飛行狀況、歸而在播音台報告全國、又今晨八時三十分乘該機離港返美之搭客有瑞典名記者佛羅頓、欲乘該機完成以民航機環遊世界之第一人、佛氏由瑞京飛來本港、費時十日又半、彼之計劃乃欲在三星期之內完成全程者云、（新亞社）

今日潮汐

漲 上午六時廿六分 下午六時四十五分
退 上午零時廿二分 下午十二時五十七分

東方旅行事業會議
十一月在港舉行第二次大會

本港旅行會、頃接納日本東京旅行事業管理局之建議、定于本年十一月、在港召開東方旅行事業會議、並已發出請柬、邀請東方各國、屆時遣派代表來港出席、查第一次東方旅行事業會議、乃於一九三五年五月在日本東京舉行、其時東方各國、均派代表出席、此次爲第二次、想屆時參加之國家、當亦不少云、（中央社）

中國眼鏡公司 德輔道中。廣生行左
驗眼配鏡修整免費 五週紀念優待顧客 各款眼鏡減收七折 發行價目格外相宜

大羅仙酒店 香港德輔道中
酒店裝煌 貴族用具 平民價目
特色飯菜 隨意小酌 冷熱水喉 日夜充足
日夜之房特別減收 一律元式隨時應有
優待來賓 房租極廉 加宿風扇 概免收費
元式之房 夜晚通宵 任客到來 無有推卻

南洋女醫師張家寶 專醫
婦女宮病難孕經閉胃痛失眠白□肺癆糖尿發育不全乳部平陷及胎前產後凡患此病者到來診脈一概免費另有藥品贈送如患宮病□帶送外洗藥水一支即晚見効無論婚後及處女並久年經閉者致立刻通經藥丹一服
醫寓香港：永樂街四十四號二樓（即廣生行背後）

肇和艦返粵

肇和艦在太古船塢修理完竣、前日已離塢下駛九龍灣、昨晨八時首途返黃埔、過海軍船塢前鳴禮砲七響爲禮、香港當局亦鳴砲以謝、今晨繼續駛入黃埔、約兩星期後北歸云、（世界社）

英航空母艦「鷹號」抵港
六月間駛往威海衛駐防

英駐星之航空母艦鷹號、因奉調駐防威海衛、該艦此次來港參加慶祝盛典、已于昨日上午十一時廿五分抵港、該艦駐港時日、夜均派飛機凌空表演、大典屆時晚上復以五彩燈色環繞機身、在空中燃放煙花及表演驚險飛行技術、約於本年六月駛往威海衛、昨日該艦抵港時、曾鳴炮向港方致敬云、（新亞社）

鄧萃功過港

前江防司令第四號魚雷艦艦長鄧萃功、第一號魚雷艦艦長鄭民光奉派赴英留學、經於昨晨乘車到港、候輪北上、向軍委會報到、並向蔣委員長請訓、然後過滬放洋赴英、入格林威海軍大學研習、（中央社）

藏毒案詳臬

男子李兆廿四歲、廖耀廿六歲、被控四月二日在油蔴地新京街廿一號二樓、藏有海洛英藥及紅丸三萬三千四百七十一粒之嫌疑罪、此案昨午解由九龍巡理府諭司提審、案由組私部辦查連勿主控、開堂後、首由次被告之胞姊廖麗容登堂作供、據稱、余與阿耀同居于澳門何光內街十號、彼係化粧品、四月一日余弟才由澳門來港云、官訊畢、將案詳臬定讞云、（新亞社）

廠聯會主席 廣萬隆連任

中華廠商聯合會第四屆理事、自經選出廣萬隆爆竹公司等十五名後、該會會員大會臨時主席葉蘭泉、特於昨日下午五時、召集第四屆理事會首次理事會議、推選正副主席及各部職員、負責會務、昨日到會者有星洲（陳禮霜）、三達（謝伯昌）、利民興國（程少雙）、廣萬隆（葉蘭泉）、中華（許立之）、先興（倪少雄）、馮強（石鶴尊）、美利（麥毅垣）、大安（馮澄宇）周燕興（周世垣）永發（何輝庭）等十餘人、臨時主席葉蘭泉、紀錄韓積軒、開會如儀後、由總幹事宣佈詠鵬毛巾廠代表譚秋函請辭去第四屆理事職、當經一致議決挽留、隨發票分別選舉正副主席、及各部部長、當選名單如下、正主席廣萬隆爆竹公司、副主席星洲電器製造廠、總務部長元興織染廠、文書部長三達化學製造公司、出納部長中華兄弟製帽公司、會計部長美利電池廠、宣傳部長馮強樹膠廠、調查部長利民興國織造廠、（中央社）

戲劇電影消息

□皇后平安兩大戲院今日聯同開映全部彩色歌樂香艷巨片「歌聲蹄影」、全片採用新派天然彩色片攝製、故片中青山綠水、朱樓翠閣一切背景極盡秀麗、並映出艷名冠世之女主角安娜寶羅、朱唇粉臉、如見真人、她與牛角亨利方特拍演一段艷史、初而女扮男裝、撲朔迷離、雌雄莫辨、後則卸裝解帶、同於水鴛鴦、情節之綺膩令人心醉、霍士公司並聘名歌王麥甘密在片中客串、叠唱愛爾蘭名歌、誠有遏雲繞樑之概、末段描寫英京打比大賽馬之日、全京萬人空巷爭赴馬場之盛況、又白京漢皐宮、可見皆衛軍瓜代之禮節、觀之想見此次加冕慶禮之隆重也、故兩院特在此時期開映、深合國人口味之彩色巨片、爲參觀加冕慶典之僑胞助慶云。

□美高梅出品頑艷巨片「曲線戀愛」、由威林包維路、珍哈露、梅娜來、史賓莎德利茜、四大明星合演、全片演出、頑艷熱烈、風流浪漫、滑稽無倫、爲麻登戀愛別開生面之作、全片異常好看、該片定今天起在東方戲院放映、又該院今晚九時半特聘梵鈴聖手「約瑟林堅」舞台奏藝、林氏在首都時、承中國外部參議金銘之邀、曾在南京萬國俱樂部獻藝、前外長王正廷暨各國駐華領事等皆譽爲稀有、嘆爲觀止、今次在該院祇奏一場、奏足二小時之久、欲聆妙音者、不可錯過。

□大華戲院即日放映溫拿公司宮闈歷史香艷歌舞巨片「天涯芳草」、乃由艷明星馬利安戴維絲主演、敘述拿破崙之弟與美國名媛一段異地驚奇戀愛情史、規模宏偉、名歌數闋、悅耳動聽、不亞於「風流世家」也、

今日播音秩序

香港無綫電播音台、五月七日播音秩序、

⊙……中樂……⊙

唱片秩序、ZBK十二時卅分至二時止．鳳曹－譚富英、虹霓關－言遏雲、二度梅－芙蓉花．刺虎－梅蘭芳、白蛇佔龍宮之偷香竊玉－少新權、陶三春遊園－陳非儂、寶月酸風－呂文成孫妮亞．惜花成名－白玉堂、玉梨魂－陳非儂新馬師曾、何惡有斷綫－梁漁舫黎寶銘．我不說了－梁桂貞、ZBW四時至七時止、十七嫁十八－桂名揚關影憐、男郡主闖病求婚－陳非儂、壯士歸來、冬雪－合奏、哀鴻－白駒榮、還花債上下卷－陳皮梅西麗霞、艷芳師娘唱－漢武帝重見李夫人、二離恨天、三夢鳳秋怨、六時時刻天氣等報告、六時三分至六時四十五分兒童教育演講、六時四十五分至七時止、繼續中樂唱片、憶前塵－羅慕蘭、完、

⊙……西樂……⊙

播音時間ZBW十二時卅分至二時十五分止、西樂唱片秩序、ZBW七時西樂唱片、七時卅分股份滙水等報告、七時卅五分西樂唱片、七時四十五分英京跳舞西樂、八時時刻天氣等報告、八時三分西樂唱片、八時卅分弄琴唱歌、九時卅分英京報告新聞、九時五十五分西樂唱片、十時十五分英京報告時刻繼續西樂唱片、十時卅分跳舞西樂、十一時完、（中央社）

餘孽遺毒 一朝蕩平

阮全眞毒科醫師 為香港最負聲望之瘵毒聖手醫術卓著久經社會所共仰。弟宿患白□蘊毒既深轉生橫瘡濃血交流脹經醫治均皆罔效勢成枯疾適劉卓元君造訪深悉弟之病源力為介紹毒科聖醫阮全眞先生治理克日按址前往求診乃蒙內外兼治僅施手術二次為期一旬而全愈矣藥妙術靈不愧為醫界之錚錚者感此大德謹此鳴謝俾介紹各界患斯病者得知瘵治焉 銅鑼灣 東方 陳平江敬頌

阮醫師 特製「植物散」每包一元 不論新流久流一服立效 醫務所大道中一七六號何東行三樓（剪此告白到診免費）

喉科聖手

陳錦泉先生 陳德培先生 瑞誠聯頌堂

鄙人及家人等患鵝喉白喉症屢醫罔效後得喉科專家陳錦泉先生陳德培生先生診治皆獲痊愈感激之餘特登報鳴謝及介紹

杜四端 端記行　郭桂芳 匯豐銀行 帳房　黎逸泉 大興洋行　郭顯宏 顯發船務公司司理　馮國華 青州英坭公司辦房　梁星衢 鐸也建築工程部 全頌

先生寓上環和興西街四號二樓

赫威避孕防毒藥片

解決 婦女體弱。不宜受孕太多。養育女子。貴乎子女健康。母體房弱而孕育太多。不獨影響個人健康。其所生之女子。亦多夭折者。欲免此弊。惟有節育可以補救之。子女太多。入息太少。生之非艱。養之為艱。有故聰明之夫婦。然後有限制生育之思想。

節育說明書 函索即奉 注意此藥片外用確能避孕兼防毒。常用無碍。敬告諸君。久為用者所鑑賞。認為最安全可靠之節育片。行銷久。牌子老。切勿貪平悟購無效偽藥而悞事。▲各埠大小藥行藥局均有售▼ 香港華人行八樓 電話三一六一六 合興行謹啓

梁培基止咳丸

華咳除痰防癆健肺

香港謀得利鐘表總發行 本行開幕以來歷蒙士女惠臨賜顧感激莫名今由歐美名廠新運到大帮新式男女庄手表袋表座掛時鐘陸續上市式式俱備訂價特別相宜以酬士女賜顧之雅意 營業部大道中八十八號 自動電話二四九九二

香港林大成

平安大成茶 常備除病 常飲提神

萬應大成丹 逢熱即退 逢痛即止 男婦合用 保君健康 各處商店 均有代理

眞像商標

馳名保險鞋 提防影射

(問)何為保險鞋

(答)保着一年修補免費 如不滿意原銀奉回 成字西鞋四元八 成字唐鞋一元三 公平交易 鐵價不二 未買聞我名 着過知我好

總批發香港油蔴地廟南街 一百四十號

十年耳患 幸獲全愈

儂患耳疾。十載於茲。常流膿水。繼而耳鳴耳聾。屢醫罔效。幾致成聾。幸延耳鼻喉科專家蔡德芬先生治理。未及一月。遂將十年耳患。一旦獲痊。眞神醫也。感德之餘。用綴數言。敬鳴謝悃

蔡先生寓香港灣仔交加街十八號惠仁堂（電話二七四三七）分館大道中一七六號何東行三樓電話二二七零九▲老館廣州河南龍溪首約七十八號▲灣仔洛克道一百零九號三樓 梁燦鑾敬頌

蔡先生秘製止流耳膿丸耳鳴耳聾丸止流耳膿散的確神效

大帮書籍出讓

茲有大帮舊書籍約二千餘册種類極多欲盡行出讓取價甚廉有意者請來函南華日報六二號信箱信封上書黃容收當可約看

機器洗衣局 廣告

本局自一九零二年創辦至今。已歷二十五載。有此悠久之歷史則辦理妥善。足慶顧客之願望者可不言而喻矣。近以繁榮港中士女彰身美觀起見。對于乾洗一層。更加精益求精。因配有英國最新式「爽力」(NORIC)乾洗機器全套。該機所值不貲。舉凡呢絨。綵綢。麻綢。美術印花綢。人造絲綢等。洗後鮮艷無比。不特能保其原有色彩。且並不縮短。而起貨快捷尤為特色。若有趕船期者。攜物到總局。祇費一句鐘之時間。便可工作完成。凡我顧客。倘期留意。

總局在旺角廣華道最高烟通為記電話五七〇三二 分局香港皇后大道中廿二號A電話二壹二七九 分局尖沙咀彌敦道二十七號電話五八五四五 分局油蔴地彌敦道三百三十六號電話五八九〇六

和聲歌林 新片上市

購買是期新片。敬贈精緻曲本

第十七期新片經已上市

譚伯葉 羅嘉蘭 唱	愛情救國	只二
宇日安 衛少芳 唱	桃花俠求婚	只二
馬師曾 譚蘭卿 唱	怕聽銷魂曲	只二
新月兒 黃佩英 唱	得寵二奶	只二
關影憐 譚伯葉 唱	金屋十二釵	只二
廖夢覺 黃佩英 唱	傻仔尋妻	只二
白駒榮 關影憐 唱	花落見花心	只二
熊飛影 梁少平 唱	古押衙	只二
譚伯葉 上海妹 唱	洞房春暖	只二
大傻 黃佩英 唱	久別勝新婚	只二
宇日安 上海妹 唱	鄉下佬尋仔	只二
譚伯葉 關影憐 唱	甜密香閨	只二
廖夢覺 大傻 紅衣女	傻老襟	只二
中樂	普天同慶 一只　玉樓春 一只　漢宮秋月 一只　雪花飄 一只	
西片	青梅竹馬 一只　三寶佛 一只　柳搖金 一只	

第十七期新片經已上市

港聞之二

三大團體讌賀李樹芬

今後努力為華僑謀幸福

對于地方社會有福利之事定當竭力以赴 實心實力決不負政府委託與僑胞之期望

本港華商總會東華三院及保良局三大團體、以華人代表李樹芬醫生榮膺定例局局員新命、特於昨晚七時半、假廣州酒家讌賀李氏、赴會者達二百餘人、名流畢集、盛況空前、席間由李星衢代表致歡迎詞、繼由李樹芬致答詞、至夜深始在歡笑聲中、畢此盛會、茲分紀各情如次、

名流畢集 七時許、賓主已相繼蒞至、計到李樹芬、李樹培、郭琳弼、羅旭和、周俊年、李右泉、周錫年、黃炳耀、李星衢、區紹初、周兆伍、黃茂林、譚雅士、何棣生、李葆葵、馮香泉、鄧肇堅、陳鑑坡、顏成坤、黃耀東、葉蘭泉、冼秉熹、李佐臣、岑伯銘、譚煥堂、譚朱瑞英、容子明、莫幹生、簡東浦、劉平齋、羅文顯、王德光、區澤森、伍耀雲、容冠文、李祖佑、羅瀾洲、陳蘭芳、劉景清、盧榮傑、陳麗泉、林弼南、余焯生、劉毓雲、羅棟勛、何世榮、黃燎菁、李冠春、陸靄雲、林植豪、黃卓卿、雷蔭蓀、馮少英、林裘謀、冼瀷一、趙超凡、葵興、郭幼庭、李國英等二百餘人、

李星衢詞 今夕敝會華商總會、聯合東華醫院及保良局、謹賀李樹芬醫生榮任本港定例局局員、深蒙李先生不棄、惠然肯來、吾儕實覺非常榮幸、非常愉快、李樹芬先生為醫界聖手、社會大賢、其道德學問、久已彰彰在人耳目、無待費辭、且座中諸君、與李醫生多屬知交、平日往還、對之咸有深切之傾慕、古人云「良醫功同良相」、故在醫生立場言、李先生不只能壽世活人、而且術能醫國、有古人說話為據、並非阿諛之詞、李醫生實當之無愧矣、李樹芬先生為醫界第一流人物、人所共知、歷膺英國憲立外科學院博士、英國公共衛生與熱帶病疫碩士等等榮銜、曾學歸國、旋以所學濟世、歷任中國衛生部長、衛生司長、大元帥府聘任醫官、廣東公醫醫科大學校長等職、迭著勛績、無論中外人士、均同聲稱頌、迨回港後、更專心致意、努力醫務、多所啓發、且先生素性豪俠、痌瘝在抱、濟困扶危、社會人士得其惠澤者、不勝枚舉、年前以才德兼優、被選為香港醫學會副會長、繼任兩屆、現任香港大學醫學會副會長、保護兒童會副主席、養和醫院董事局主席、在國內則任全國經濟委員會顧問、身膺職務、不勝盡舉、其才調實望之何若、於此亦足見一斑矣、而計先生致力於醫務、已有二十餘載之久、而在此二十餘載者、又能兼顧社會公益、努力不懈、眞可謂既能醫人、又能醫國、尚為人羣之大藥星也、李醫生曾本港市政衛生局局員、迭膺兩任、對于市民衛生事業、提倡扶助、其功非細、又為保良局永遠總理、及東華醫院永遠顧問、其對于此兩大慈善機關、匡助不少、在鄙人方面、更有深謝李醫生之處、因李醫生為華商總會名譽幹事值理、對于會務、襄助實多、綜上所言、可知李醫生平素熱心社會、在執業之餘、常肯犧牲其時間與精神、為社會謀幸福、故以一社會領袖地位言、李醫生不只為一勵行修名之人、且為一精明強幹之士、今者李醫生榮任定例局局員之職、將來對於香港、必能造福更多、對於華僑、必能維護更力、吾知李醫生將大展才、振振君子、其豐功偉業、碩德鴻名、正未有艾也、今謹齊舉杯以為李醫生壽、

李樹芬詞 主席先生暨在座諸君、今晚兄弟非常感謝、頃聞又蒙主席先生多所獎飾、此次兄弟謬蒙英政府委任為香港華人代表、自問德薄能鮮、學識淺疏、實恐不勝其任、但所幸者、各同事皆保當今英俊之士、學識才調三者、皆有過人之長、即如先週羅旭和博士、周俊年先生羅文錦先生三位之精明幹練、辦事勇敢、以及德行純潔、無一不可以取法者、此後請教正長、自能匡我不逮、兄弟雖不敏、然得此提挈、或可稍隕越、夫華人代表一職、顧名思義、責任甚重、緣以香港華人、現有八十餘萬之多、為華人代表者、實為此八十餘萬僑胞之公僕也、兄弟職責所在、凡於我華人福利有關者、自當竭心盡力以赴於事、竊思香港近年因受不景氣影響、市況蕭條、各業均感難於發展、鄙意以為本港目前之要着、首推恢復繁榮一事、良以地方繁榮、則凡百事業亦隨蓬勃興旺矣、且香港為華南商業樞紐之地、如香港繁榮、內地亦隨之繁榮、香港衰落、內地亦將衰落、故其一興一衰、在我華人、實有直接或間接之重大關係、茲幸中英親善、日益增進、而省港合作之議、双方當局、亦深表贊同、香人對此、實堪同抱樂觀、將來關於省港合作同求繁榮一點、兄弟自當盡一己棉力、奔走效勞之也、至於「恢復繁榮」、本一縱有艱難困苦、亦不敢不勉為空洞名詞、殊非片言所能盡、茲畧將鄙見各業有密切關連而較為重要者、如交通、治安、衛生等等問題、畧參管見、試與諸君一商榷之、本港於交通一層、無論水路陸路、均稱便利、惟今後仍促政府於可能範圍內、要求其發展、並於安全方面、特別注意、次如治安、更為重要、本港治安、向稱安謐、警政設施、亦素稱妥善、惟是行政計劃、不厭週詳、政府有保護人民之責任、而人民亦有協助政府之義務、近日搶刦之案、時有所聞、可見香港境內、倘有不肖份子、混跡其間、殊足為社會安寧之害、故負有保護人民之責者、自宜籌思一更嚴密之防範計劃、俾使歹人絕跡、人民得以安居樂業、無復顧慮、關於此點、兄弟如遇有管見所及之處、當向政府極力條陳、以為一得之助、至于衛生問題、鄙意以為本港人烟稠密、屋宇鱗比、公衆衛生、有待於改善者尚多、去年政府特辦衛生行政擴大組織、職是之故、但是政府方面、對于衛生行政、似宜體察地方情形、與人民環境、以為設法之標準、蓋因本港居民、中下等之家為多、如係矯枉過正、則恐於經濟時間生活等問題、皆感不便、若能因勢利導、統籌兼顧、則推行自易矣、大抵衛生一事、為人生健康之要素、人所共知、果於人民方面無窒礙難行之處、諒無有不樂從政府功令之理、所以鄙意以為使人民凜遵政府之命、不若使其歡迎政府之命為盡善、兄弟雖自愧學無他長、但於衛生一道、則尚有研究、何者應興、何者應革、何者利民、何者病民、個本個人天職與平日所學、為政府詳言無隱、此外如振興工業、扶助教育、救濟貧民等事、亦為地方上之要舉、而不容緩辦者、兄弟於此等事宜、亦不敢不勉力襄助、冀能上助政府之推行、下謀社會之福利、至於我僑胞有事須向政府陳述、或須呼籲之處、兄弟亦無不樂於轉達、總之服務社會、勗助僑胞、是兄弟之天職、亦是兄弟之素志、此後為有「實心實力」四字、時刻自勉、使無負政府委託之重、僑胞期望之殷而已、茲於寸心感謝中、順將區區微誠、敬瀆清聽、務望各界諸君、時賜教言、俾兄弟有所遵循、則厚望多矣、謹借主人之酒、敬祝諸君康健、並表謝意、(中央社)

又是一宗桃色案

大羅仙血案昨日公審

何劍雄被控傷殘潘蕙芳身體之罪

歡娛未已劇變遽生何行後復引刀自宮

本二月十四日上午七時、中環大羅仙旅店發生之桃色慘案、當該行兇男子名何劍雄三十二歲、女子名潘慧芳又名潘銀玉二十四歲、事前兩人相約、在該旅店度宿、翌晨該男子因感懷身世、突然手持剃刀、先將女子頸部割傷、然後自宮意圖自殺、後因驚動旅店中人電報警署召差到場、將兩傷者送入國家醫院救治、女子於三月四日痊愈出院、翌該男子至四月二十一日始告痊愈出院、警察方面乃將該男子解控于案、謂其二月十四日在德輔道中大羅仙旅店傷殘原告潘慧芳(又名潘銀玉)身體之罪、案由偵探帮辦溫脫主控、昨日下午二時半由中央警理府堅司提審開庭後、

主控方面陳述案由 先由主控帮辦溫脫陳述案由、謂被告曾於高陞街何觀信藥材店已有多年、去歲元旦被告始與原告結識、原告前為茶室女侍、迨後始業迎送生涯、兩人結識之後、我我卿卿、遂生情愫、至本年二月十三日、被告在西街某號樓、呼原告往德輔道中大羅仙度宿、不料睡至翌晨七時、原告因痛從夢中驚醒、見其右頸為被告用刀割傷、倒臥血泊之中、其時被告亦以刀自宮、原告乃按鈴召侍役、電報警署、警署據報、立派出中西警探前往查究、在房內搜獲男女衣服各一套、在衣袋內搜獲書信一封、至三月四日始將被告落案、被告謂係割傷原告、意圖與之自殺云、主控帮辦述畢、

醫生作證治傷經過 繼傳醫生提利上堂作證 醫生提比登作供、謂本年二月十九日得英探目戴維絲交來剃刀一柄、驗得該刀兩面刀口及刀柄左方均染人血云、供、謂二月十四日上午七時三刻、有一少年及一華婦名潘慧芳被送來院、頸部受傷、氣喉將斷傷口長約四寸、乃悉心醫治之、至三月四日已告痊愈出院、同時又有少年名何劍雄、送來醫治、其勢已被割過半、行將斷去、□□業已脫落、幸至四月廿一日已告痊愈出院云、繼由華民署繙譯員謝兆祺証明繙譯各文件後、乃由原告潘慧芳登堂

蕙芳縷述案中內容 供述、稍余現操皮肉生涯、居于荷李活道一百九十七號三樓、去年己月始與被告結識、本年二月十三日下午一時許、被告往西街某號命一傭婦呼余前往、命余該夕不可接客、並擬往該樓租一房間度宿、後因取價過昂、不能成議、至該夕十二時許、被告謂其經已在大羅仙五樓、租有一房、命余立即同往、余謂須回家宵夜、被告乃伴余下樓、分途而去、

歡娛未已頓遭慘變 迨余抵大羅仙與被告會面之後、旋即解衣同宿、不料睡至翌晨七時、余由夢中驚醒、覺頸右方、被割一刀、傷及氣喉、呼吸之間、氣從頸際溜出、其時余倘悄醒、問被告何為出此、被告自認係其所為、彼謂虧空店中二千餘元、到已不了云云、余正欲掙扎吸救、被告以手掩余口、并取剃刀將其下部力割、血滿床褥、無何暈厥、倒臥床中、余乃極力掙扎起身、按鈴召侍者、未幾、該樓侍役聆聲奔至者三四人、余命彼等急電中央警署召差、迨警探到場時、乃將余與被告送入國家醫院救治、

迎新送舊醋海翻波 余前曾識一鄧姓男子、為被告所知、因生醋意、乃修書見責、余乃倩許昌寫信覆之、余結識被告將屆一載、去歲年關、被告向余移借現金十五元、至今未清還、余雖與被告暗訂鴛盟、但雙方并無交換信物、當時余曾聲明、如被告不能給予一百五十金、以清償余之宿債、余不能與之共賦同居、余與被告盟誓之語、均是指與被告同居之後而言、且并非正式結婚、不過在埋而已云、最後由大羅仙六樓總管房鄭倫及侍役陳生、次第登堂作供畢、時已下午五時、官命將案押候今日上午十一時半續審、(新亞社)

某埠國民黨支部 特派員易人

某埠國民黨支部、與省市黨部同其等級、惟某埠處外人治下、未能公開活動、僅作秘密組織、現該黨部特派員陳翁超、昨已呈請辭職、業奉中央核准、昨另委任陳修為該支部特派員、許國基為書記長、黃叔陶、賴文清為設計委員、定於日內宣誓就職云、(華南社)

賑綏款仍源源不已

由東華醫院與華商總會合辦之賑綏會成立後迭收到各方熱心者捐款、查該會昨又佈告收到各方人士捐款、達四百餘元云、又籌備歷數月之全港華僑祝壽暨賑綏遊藝大會、自開會祝蔣及太平劇團演劇籌款後、其進行即告中止、迄今將屆三月、仍未見繼續進行辦理各項會務、頃查該會主事人定於今日下午二時半在商會四樓召集各籌備委員舉行結束會議云、(華南社)

西南民航新機 昨日試飛

西南民航公司向外訂購之兩新機、經于日前運抵本港、並由該公司經理劉沛泉、機務組主任胡錦雅來港點收、且已定名為牛郎織女號、其中一機、已于昨日由胡錦雅與機師盧九、在啓德飛行場試飛、該機機身塗黑色、比現在之西南民航機較大、餘一機尚在裝設中、大約今明日可以試飛、一俟試飛完妥後、即飛返廣州、將來為通航中法河內廣州綫之用云、(華南社)

戲目

△香港▽

娛樂……五月時光（西片）
皇后……歌聲啼影（西片）
中央……錦繡河山（中片）
東方……曲線戀愛（西片）
高陞……鏡花艷影劇團（粵劇）紫禁成婚（夜）
太平……西湖女（中片）
利舞臺……鄉下從軍（中片）
九如坊……慈母曲（中片）
西園……血濺二柳莊（中片）
新世界……鴻運當頭（中片）
香港……神出鬼沒（中片）
長樂……飯艇喋血記（西片）

△九龍▽

平安……歌聲啼影（西片）
大華……天涯芳草（西片）
景星……怪美人（西片）
普慶……太平劇團（粵劇）唐宮恨（夜）
東樂……花開富貴（中片）
北河……新青年劇團
官涌……老婆皇帝（中片）
油蔴地……野人王續集（西片）
砵崙……壯志陵雲（中片）
光明……花開富貴（中片）
旺角……天大婆（中片）
明星……茶薇香（中片）

是我同胞極應注意

本港居民患於肺癆咳血肺癆與痰試金聲啞盜汗潮熱失胃失眠當子傷等症日漸頻多年中因此症死人不少殊為可惜此症虛不受補熱不受凉寒不受燥時愈時發九死一生萬難醫治現在所見得各友人唐炳陳相先生及黃益帶陳澤材程少達夫人等患肺癆咳血與痰等症係由鄭瑞生先生醫愈十餘年並無復發可見得鄭瑞生先生醫學精明確有特別的根治良藥確有特別的肺遠鄙入有見及此特為介紹且鄭瑞生先生素來好善好施志在社會人仕利便起見施贈診兩個月每日由一點至三點時間隨診文不取此乃是我們同胞中難得如患肺病者極應注意患於第三期肺病者幸勿失機必尚有大希望也

鄭伯泰 伍于烈 梁青泉 譚煥章 彭少岐 李雅南

鄭瑞生先生 寓中環大馬路何東行四樓 電話叁三叁一零

香港福和製鞋廠

字號老！鞋欵好！

是精製外埠帮鞋的總滙

批發及門沽部 威靈頓街一八六號 電話二一五五零一

製造工場 卑利街二十五號

本廠創業數十多年選料自製耐用固堅暢銷外埠購者爭先各埠採辦起貨不延

香港報界公社啓事

啓者本社由是月份輪值工商日報主任各界投登稿件請遞投中環荷李活道本社為荷 中華民國廿六年五月一日

南苑

第一一二三期

中國書籍多筆記

中國的筆記之多，是我們隨處都可感覺到的。四庫全書三千餘種，七萬九千餘卷內，子部中的藝術類書之屬，譜錄類全部，雜家類，雜考之屬，雜說之屬，雜品之屬，雜編之屬，小說家類，雜事之屬，異聞屬，瑣記之屬是純粹的筆記，共有四百餘種四千四百卷。類書類的六十七部，七千餘卷暫不併入算，經，史，集部的筆記式的著作及比較像樣的子部書也都不計入，其數已經可驚。叢書集成四千餘種，約二萬卷中文學類自寓言小說門到瑣談門，共五百二十餘種，一千五百餘卷，被分入總類，科學類，藝術類的，不暇一一計算，大致還要使這數目增加一倍。這在全部中所佔的百分數尤大。還兩部大叢書中收及的筆記，都還是較早期的和被選擇的，後起及未經還家一盼的筆記，數目諒更不少。我們試看一折八扣的出版物，除章回小說外，就以筆記爲大宗，也就察覺得出了。

自然筆記小說內，有些純粹是小說性質，應該另外看待。但雜史，諸子，語錄，詩話之類，又可算入筆記。文集中的一部份作品，也只是筆記，我們試舉廣初新志，續志兩書，其大部份還是爲正式文集中的作品而成，就可作證明。因此我無須顧及除開小說性質的筆記，可以使備記的數量減少。我們說我們只有太多的雜湊的書，而沒有什麼有系統的書，並不是過分。備記的寫作很便當，而一向因爲被列在子部，算一家言，也是以取得著作家的榮譽，這恐怕是寫筆記者顯爲踴躍的主要原因。著作上有這一捷徑可取，於是乎趨於省力之途，省出來的力量，做了什麼別的事，無法查考，而集大家在著筆記上所費的少數的力，總計起來，却成了一可驚的巨量的力量的浪費。看到時人的把紀曉嵐和狄俗龐的並舉，誰不禁想到紀氏若不寫他企圖，和聊齋異志打擂台的閱微草堂筆記，而致力於他的書倉的理想，也許會有較大的成就。

誠然筆記也給我們保存了一些有用的材料現代且頗有喜歡向筆記中探索隱沒的材料的趨勢，而這類的探索，過去也曾有些成績。王國維的宋元戲曲史，其骨幹是靠筆記構成的，魯迅的中國小說史略，也曾以編小說舊聞抄爲基礎。但小說舊聞抄，實同時告訴我們，筆記材料所能依據的怎樣有限，小說舊聞抄書被引用入小說史的，只是很小的一部份，此外就是不大有用的，所以連抄帶補的中國小說史資料，連編帶撰的小說考證，雖然篇幅較大，只表示有更多的無用罷了，此外有什麼就備記材料，做成的好書。因個人的見聞太狹不知道。曾見過一本中國娼妓史，所據也多是筆記，可是那只能算是較有編制選擇的章台記勝叢刊，隨處都顯出受材料的損害。這恰足証明運用筆記的危險。至於等而下之，轉用筆記記載談女變男，豎亮生羅漢，化老筆記爲新筆記，只可說傳續或散播筆記的遺毒吧。

和把筆記翻舊成新相似的，就是把筆記化零爲整。中國舊式的類書，就是筆記毒的別一面。無論取材是不是取用筆記，而總括的形式，總只是一部大筆記。若不是因爲看慣了，筆記這形式，而不覺得不滿足，也許會覺得該把材料加道整理，重寫作系統的文字吧。圖書集成的容量，約有一萬八千萬字，就量說，放在各國的大百科全書，似也可無愧色，但想到其中只是雜亂的，抄集的生原料，眞不知道可以怎樣打比了。(慶)

法國細菌學家 路易·巴士特

巴士特是英國人，名叫路易，一八二二年生於多爾。在小學讀書時並不聰明反而顯得遲鈍，不過他的小學教師却是個良好的教育家，他說：巴士特的遲鈍，不是缺乏悟力而是要求確信的表現，他勉勵這小學生將來要爲人類謀福利。

十九歲時，巴士特因爲要投考著名的師範學校，而先進了巴黎的巴柏氏預備學校，從那時起就專心研究化學，因爲成績好，常受着名科學家的青眼。他們的興趣極好，遇有新發現，就跑到街上，不管是不是認識的人，就拉你到公園裏去對你講個明白。

後來他研究酒石酸，因爲酒石酸構造成分相同的葡萄酸很少見，他以爲人們精煉酒石酸時常做廢料了，於是決定出發調查，跑遍各地工廠，旅費一文不剩方才同來當他調查時，常看見酵現狀，引起他的興趣，他想：果汁爲什麼會產生酒精酒何以會成醋，牛奶又爲什麼會發酸呢？費了九牛二虎之力他才從酸牛奶裏發見一種灰色物質，把它提出來，再放到鮮牛奶裏，不多會鮮牛奶也變酸了不久又證明那物質是一種微生物，就是酵母菌。以後他更發現不止酵，還元，腐敗，全是有生命的細菌的動作，每種病都是其病原菌在作怪，更經過多年研究，他發明，無論何種傳染病，都可以像種痘樣預防取極微量病原菌注射入人體，使血球內之抗毒素發生威力，就不怕傳染了，因爲預防的漸漸普遍而死的人，從此以後患傳染病而漸減少，將來定會減到一個沒有。可是當時，很少人信他，於是他像競賽法樣試驗給人看。第一次他封了四組蠶種寄給里昂絲業司會說，第一種無病，第二種將患微粒子病死，第三種將患Flacherie死病，第四種將患上二種病之一而死，其後果一點不錯第二次他用五十隻羊做脾脫疽實驗，二十五頭做爲預防注射的，健康無恙吃着青草，沒有做過預防注射的二十五頭死得精光。在他治療瘋狗咬傷病以後，他的發明是無人不信了，各地陸續建立巴士特學院。

一八九二年他七十歲生日的盛大慶祝，享受無數民衆的崇敬一八九五年他死於巴黎，享年七十三歲。

小品文之意境與辭句

寫小品文最艱難是意境與趣味的蘊蓄，抒情之作，投擲於紙的俄頃，得首先思考一下，這個應該表白的意境，究竟要如何，不讓讀者的眼睛窺見它的全豹，去留下一個深長的趣味在那裏，使之不絕如縷，繚繞終日，此種技巧實無法可以說出，正如「會眞記」中的那句「怎不回過臉兒來」一樣，妙處就在臉兒不回過來，如果回過來的時候，也許不見得比不回過來美妙。何況一般讀者的心靈，在這種隱約的意境裏面，差不多沒有一個人，不是懷存着一種探索或推猜的熱望呢！文章雖然不是繪畫，但有的時候，却非得像一幅畫家那樣吮筆伸紙不可，小品文並然不須要像小說戲曲那樣注重結構，與中心，但是在鋪敘意境的時候，某種辭句之間，什麼地方應該使之如黃河決口，滔滔不絕，什麼地方，應該欲語又止，半吞半吐，這全靠作者於運筆時的豐富經驗。

一株花樹栽在園裏，一尾魚放在盤中，一雙繡履穿在脚下，雖然置在眼裏，喫在肚裏，用在身上，從體驗者的欣賞的分歧點上看來，各有千秋。但是只要是下過了一番工夫的東西，一般是不會相差過遠的。小品文第二個難處就是在辭句筆鍊的工夫上。所謂「辭句」，並不是說一定要如何標新立異，像「語不驚人死不休」的詩人一樣，僅僅在字句上堆滿了華麗得使人不敢逼視的字眼，那是小品文的作家所不取的。一個上乘的小品文作家，與其在辭句上描龍畫鳳，帶着滿身香水精的氣息，圖取讀者的官能上的一時的快感，倒不如將這種努力移轉到內容上，使一篇文字告成之後，多少給讀者一點人生親切的實感。但是要想企圖達到這種效果，又不得不先從辭句上去練習一下，使之如何能夠表達自己的意境，如何能夠在讀者的感情上發生一種神秘的力量，這不一定如施蟄存先生所講，要使一般青年先生去讀一次文選或莊子，將自己的需要的字彙充實一些，然後再去寫文章，在小品文中這個建議似乎是多餘的，因爲小品文至少不應雜用些叫人看了頭痛的生澀的字眼。愈是天天碰面的字句，用在小品文中，愈能夠使文字生色，使人悠然神往。我們的生活是如此平凡，如此固定在一個很少起變化的環境裏，情緒纏着於四面高森的牆壁裏面，像受了無期徒刑的囚犯似的，倘使此時有一陣輕風，自窗間吹入牆隅的花香，或一句村婦笑罵的囈語，它的使人零的生命自僵冷中甦醒過來，效果是同等的。但是嚴格的說來，小品文的價值，與其屬於前者的「花香」，倒不如索性讓他爲後者「村婦的笑罵」，其距離人生實際的動態更來得貼眞一些。

此處之所謂辭句的捶鍊，第一是從平凡中去找尋它的特質而富有暗示性的字眼，使其表達一種意境的時候，讀者能夠借助於它的表達，自然地發生深厚的感動，第二是辭句的安排，一定要有擺七巧板圖案樣的智慧，能夠在很少的一些日用的字句中，去發揮博得雅俗共賞的一聲喝彩，這樣的小品文，才是我們所需要的作品。(文)

馬弔考

馬將(舊人稱爲葉子牌)由馬弔蛻化而來。考馬弔古稱葉子。當十三世紀十字軍東征時，由吐魯番傳入歐陸，故現行之西洋牌，與天啓馬弔頗似之點甚多。

最初入歐洲之葉子牌，德國現尚保存于其博物院中。實爲中國紙與印刷術，流入歐洲之媒介。

馬弔牌在明末，受宣和牌，碰和牌之影響，變爲默和牌，紅樓夢四十七回門牌一段，所用者，卽爲默和牌也。

清張廷玉，澄懷園語，謂其先公刻一印章：「馬弔挖巧，萬惡之門，紙牌入手，非吾子孫」，可見在乾隆時之盛行，當不亞于今日之馬將也。

默和牌受花將之影響，加東西南北四將。乃成今日之馬將、因本刊所載之十字令，言及「馬將」，拉雜草此文，以供參考。(際)

德國作曲家 莫愛德

普通歲的兒童，連東南西北，都很少知道的，但莫愛德竟在五歲的時候，就在作曲。有一天他的父親同一位朋友，跑到他的房內，看見金髮蓬鬆的天眞爛漫的他，正在用心寫着什麼。

「你在寫什麼？莫愛德。」他的父親這樣問他，並隨手把所寫的東西拿了過來，看了一看，原來寫的是鋼琴譜。並且寫得很規則，井井有條。

他的父親與他父親的朋友，看了這鋼琴譜之後，都在驚嘆這位五齡童的天才絕技。

過了不久，有一次他家裏於舉行了許多近親知己，在開家庭音樂會，這時候，莫愛德忽然對着父親說：

「爸呀」讓我來彈。彈凡啞林好嗎？」

「你不是還沒有學過凡啞林麼？」父親反問說。

「但是，像凡啞林這樣東西，不用學，都會彈。」莫愛德這樣回答他的父親的反問。

得了父親的許可之後，他就拿着凡啞林，開始彈奏。非獨彈得很好聽。而且一些都沒有彈錯。諸聽衆聽了之後，無不呆若木鷄，驚爲天才。

莫愛德是於一七五六年一月廿七日降生在德國的薩爾斯堡地方。他在五歲的時候，就有這樣的才技，所以人們稱他是「神童」。他不獨長於音樂，對於數學，也有精深的研究與卓越的智識，在他的室內，四週的白壁，都用鉛筆寫着樂譜。

六歲的時候，他去維亞納，並在宮中奏曲，他的絕技，竟使宮中的人們，個個驚得講不出了話。

尤其後來做了法國王妃的亞德浪，特別寵愛莫愛德。德國的各都會，不用說，就是巴黎倫敦各地，莫愛德都同姊及父親去旅行過。他並在旅行所到的地方，表演音樂，到處的聽衆，都說他是神童妙技。(五)

小智識

△澳大利亞北部及東印度河等處，有一種「射水魚」，此魚口腔中有一特別的構造—射水器，專食蒼蠅，如遇蒼蠅，卽以射水器用水射去，蠅墜於水，它立刻吞食之。

△據考古學家之測算：世界最古石頭的年齡約在一，二〇〇，〇〇〇，〇〇〇年至一，五〇〇，〇〇〇，〇〇〇年。

△蒼蠅的繁殖力甚強，假如一雙母蠅每次子五對，十代之後，可以有一八八，二五〇，〇〇〇，〇〇〇，〇〇〇隻。

△現在我們人類利用的礦物，約有七十種之多。

△據天文學家之觀測：太陽自轉一週，需時約二十五天。

△美國有一隻大象，它的身體有六個人闊，兩個人高，一百個人重，一日的食料約需十金元。

丹荔書舍詩話 (三二)

(溱琴)

王荊公年老解官之後，仍不爲反對黨所謗，雖遯跡山林，而談笑怒罵，猶不勝戶外之擾攘。故其詩有云：「穆侯老擅鬪中事；當恐諸侯客子來；我亦暮年專一壑，每聞車馬便驚猜。」佳人遲暮」，亦可悲已！頃於石泉先生處，見林庚白先生「湖遊雜詩」，其「西冷印社」一首云：「柳色湖光帶亂山，掠波小艇自閒閒，却尋十五年前味，身任諸侯客子閒。」詞用「諸侯客子事」，而林先生詩甚有情致，與荊公詩意境不同。

曹孟德詩云：「老驥伏櫪，志在千里；烈士暮年，壯心不已。」造語雖壯，然終不能掩其遲暮之悲。「月明星稀，烏鵲南飛；繞樹三匝，何枝可依？」「我心何拂鬱，思欲一東歸；水深橋梁絕，中道正徘徊，迷惑失故路，薄暮無宿棲。」「玉鑑雌雄，吾知其有「此心無着處」時也！「周公吐哺，天下歸心」，特勉強言之而已！

絕句如西洋小詩，有「紙短情長」之勝。古風則振筆疾書，馳騁無阻。惟律詩格律太嚴，製附滋多，故律句之膾炙人口者雖俯拾即是，而通體相稱者乃百不得一。又古風以氣勢所劉，摘句不易。昨於石泉先生處見張維翰先生所作「重九螺峯登高分韻」七古一篇，甚佳，然以篇幅所限，不能備錄，殊爲悵悵。

蘇子瞻赤壁賦云：「天地之間、物各有主；苟非吾人之所有，雖一毫而莫取。惟江上之清風，與山間之明月，耳得之而爲聲，目寓之而成色；取之無禁，用之不竭。」寄情於清風明月，於是使無患，與人無爭，宜可放懷無阻矣；然子瞻自儋耳故謫合浦時，郭功甫寄詩儆之云：「君恩浩蕩似陽春，海外移來住海濱；莫向沙邊弄明月，夜深無數採珠人。」子瞻以詩案下獄，困辱備嘗，可不存戒心？思想之不自由，一至於此！宜乎功甫之有此語也。

IBIS

亦碧司三星佛蘭地酒

：飲之能使君永保青春：

此酒功能壯身益氣奏効非常迅速且氣味香醇售價低廉誠不可多得之佳釀也

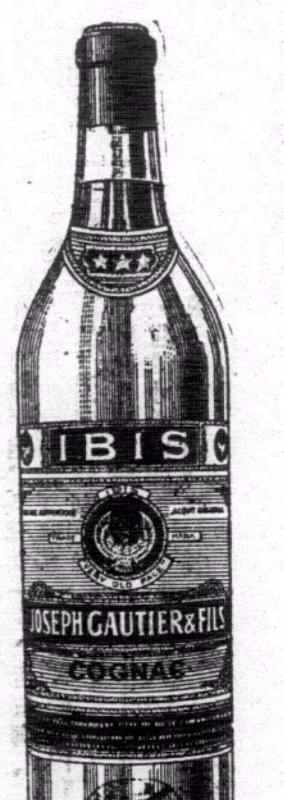

各大公司均有代售 每樽四元九角

中華百貨公司亦有代售